京城日報

朝刊 (朝夕刊合せて十頁)

定價 本紙一部金五錢 一ヶ月前金一圓三十錢
廣告料 五號十六字詰一行 … 特別 …
編輯兼發行人 泥谷良次郎 印刷人 小川三之介
發行所 京城太平通一丁目 合資會社京城日報社 電話長(?)番 振替京城三〇〇番

[illegible]

貴族院改正問題

法學博士 野村淳治

貴族院の制度改正に關しては世上幾多の論議があつて、甲論乙駁、多種多樣の方法に就て論議されるのであるが、未だ實現の運びに至らざるは、要するに貴族院自體の自覺が足らざると、論者の研究が其肯綮を得ざる爲であらうと思ふ。

予は五六年前より歐米各國に於ける上院の制度を參照し、且つ我貴族院の制度改革に資せんとし相當の機會に於て公表した事もあるが、大體に於て右の制度を組織の上からと權限の上からとの二項に區分する事が出來ようと思ふ。現行制度に依れば貴族院議員は皇族及び公侯爵の世襲、伯子男の互選、勅選、多額納税者の各議員に依つて構成されてゐるが、之れを憲法上から觀察して貴族院をして衆議院と同一の權限を有するを保持するか、乃至は貴族院を高尚ならしむるかといふ事にも及ぶが、之れは飽くまで二個別々の問題であつても、最も密接な關係を有するのであるから此際合理的に解するのが至當であらう。

由來貴族院は少數特權階級者の代表であるから、多數國民を代表する衆議院議員との間にいろ〳〵と爭議の起る事は當然であつて否む事は出來ない。又多數國民の代表である衆議院議員も三百萬內外の有權者に依つて選出された代表であるから絶對的國民多數の代表ではない。普選の促進が高唱され絶叫される所以のものも亦茲に在つて、自然の勢ひとして普選實施の曉には貴族院の權限を縮小せよとの叫びが第一に起るであらうと思はれる。

諸列國の例を見ると幾多我國に適用したいと思ふ制度はあるが、先づ施行し易い部分のみを取つて改正するならば大約三項に區分する事が出來よう。一は現行世襲及び勅選に年限を定むる事、二は歐米の式に倣つて人民公選となす事、三は現行の外更に民選議員を加へる事であるが、予は總ゆる方面から推して二項の歐米の式が最も妥當と思ふ。世襲の公侯爵議員は滿二十五歳に達すれば無能者でも無能者でも議席に列するといふ事は實に亂暴極まる話で、議員の…餘地なく社會の實情に照し時代錯誤の甚だしいものである。

勅選議員にしても其通りで勅選される當時は所謂『國家に勳勞あり又は學識ある者』であつたであらうが、世襲議員と共に終身の職權を有するものであるが故に時代の推移と共に思想の上に又は體の上に堪へられぬものがあるに至るであらう。殊に貴族院が司法官の停年法を可決して置きながら世襲及び勅選議員に限り老衰消義せぬといふ理はないのであるから早晩此にも停年法らしきものが制定されるであらう。

其他互選議員にしても衆議院の任期四年に比し七年間は少しく面白くない結果がある。衆議院は猛烈な選擧に依つて總選擧毎に必ず新しい人物が當選するが、貴族院に於ては互選を行つても大體の顏觸れは同一であるから事毎に甚だ不合理的な次第で、之れなども相當考慮すべき事である。三項に擧げた民選議員を加入せしむる事は幾多の困難があるから之が實施は不可能であるが、予は佛米式の『貴族院議員全部の公選』を主張するのである。衆議院は現在十萬人に對し議員が一名當りとなつてゐるが、貴族院に於ては少くも二十五萬人乃至三十萬人に議員一人當りとなし、現行議員數よりも更に減少して貴族院議員に國政に參與せしめる事は一及び三の兩項が効果薄弱なるに比し最も適切な仕方であると信ずる。

自殺統計に就て

阿部統計局長談

我國の自殺者の數は過去十數年を通じ殆んど毎年大體同じ位で一萬前後を常に往來してゐる。四季を通じて最も多い時期はこの五月頃から始まつて八月迄の所謂陽春から夏季にかけての候であるので、此の季に當つて世人の注意を促したい。

大正十年には一萬千三百五十八人で其内男は六千九百二十三人、女は四千四百三十五人である自殺者の總死亡者千に對する割合を見るに八、八人であつてこれを諸外國と比較すれば瑞西、瑞典、佛蘭西よりは低いが伊太利の四、九人和蘭の四、三人、西班牙の二、七人よりは高い狀態である。

又六大都市に就て見るに神戸市の一一、六人、名古屋市の一〇、一人、横濱市の九、六人は全國平均よりも稍高く、京都市、大阪市が同じく九〇人東京八、七人であつて共に全國の率に近い。

次に自殺するものは主として如何な手段を選ぶかと云ふに縊首、入水、服毒、轢死、銃器等であるが、右の內最も多いのは縊首五千八百二十七人で自殺者總數の過半數を占めてゐる。次は入水の二千十八人で此の手段を容易なる爲めか常に男子より女子の方が多い。次ぎに特に注意すべき事は藥物嚥下に依るものが此の一兩年の內に著しく多數に上つて毎年增加する傾向である。即ち大正七年には僅に三百一十五人大正八年には一躍して九百九十一人、大正九年には一千三百九十一人となり、大正十年には更に激增して一千八百四十二人に達したのである。右の內特に多いのは主として猫イラズを嚥下する者である。

自殺者を年齡別に見るに二十歳前後の者が最も多く自殺者の三分の一を占め、その內特に多いのは二十歳乃至二十五歳の者であつて男一千二人女七百五十八人であるこれに依つて自殺は主として青春時代の者に依つてなされる事を知る事が出來よう。

鮮展と國土藝術(上)

敢て當局に問ふ

在京都 穎家萬千樓主人

朝鮮に於ける內鮮人の文化が長足に發達して近來繪畫になり音樂に或は陶磁器等に種々の研究機關が出來てきた事は實に喜ぶ可き事であります其一として昨年來朝鮮美術展覽會が當局主催によつて開催された事は結構なことであります。今年度も盛會なことでありましたが其間に色々の非作や問題の起つた事は誠に殘念な事であつたと思ひます。先づ鑑査員の選定に苦しみ、會場に困難し加之開會中には種々の噂や裸體畫等の惡化は折角の催を危くする事になりはしないかと心配させられるのでありますこれはどうしても根底から熟考しなければならない事かと思ひますので、聊か愚見を記してみたいと思ひます。

多田毅三氏は鮮展の繪畫と彫刻の批評の終りに次の樣な事を書かれていたやうです。

朝鮮の畫壇は所謂本職として繪を描いて居る人程邪念が多くて作品が不純である。又さふ云ふ人々の傾向を見るに自分の魂に向つて掘り下げると云ふ事を忘れて、徒に社會に向つて實存的な色目を投げる事に汲々とし立派な藝術家としての精神を無視し、遂に東洋畫の或る者は仲間同志で盛名を得る爲めに攻め合ひを爲し、洋畫部の或る者達はけばけばしい仕事を爲して他を眩し樣と望み、又は生活上の潤を望むで社會的の好位置を占領しやうと焦躁と意地惡とを揭交て自殺の樣にしてゐる。と、勿論朝鮮畫壇の全般が皆左樣な不良少年ばかりではありますまいが、兎に角私の知つて居るものだけでも在來此の種の混濁した惡い風習があることは認めない譯にゆかないと思ひます。大體に於て內地に於ける中央畫壇から遠ざかつて流れ歩いてみる旅藝人かきの樣な人々が井戸の中の鮭の樣に小さな展覽會に出品しレベルの低い鑑別に入選して滿足し更に之を以て小都市內の人々の賞讃に盛ふと云ふ事が畫壇ひの初まりでは無いかと思はれます。鮮展はかゝる畫苦廻りの邪の不良分子に獨占される事によつて其存立が全く惡結果を生む事になります。

朝鮮の幼い藝術を生み育て可き鮮展に於て多少なりともさうしたことのあることは寂しい悲しい事ではありますまいか。寧ろ不良分子の餌となり巣窟となる事を恐れずには居られません。もつと藝術と云ふものは神聖なものではありますまいか

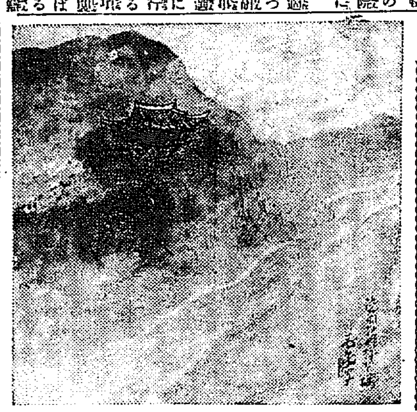

スケッチ（大同江畔浮碧樓） 三戸萬象筆

別天地

東京より 目黒行人

◇六月一日から八日までを少年週間となし其期間は少年少女の爲めに晝夜とも集まりを催し、晝は子供が親に對して爲すべきことを、夜は親が子供に對して負へる責任を夫々指導とするので、公開的に大人の參會を歡迎むさうである——これが全國百餘ケ所に於ける小團隊及分隊で行ふ救世軍の催しである。

◇西暦なら千九百二十三年大正なら十二年であるが今にヤソだ救世軍だと云へば二三百年前の人間がキリシタンバテレンに對したのと同じの考へを以て居る人間が我邦には必ずしも少くないやうである。ヤソが良いか悪いかは須要措き兎に角救世軍が活動することは感謝の外はない。何百萬圓幾千萬圓の資金を擁しながら年に一回日比谷で慰靈祭を開いたり、職業を人に世話したりすること以外に藝のない大日本何々社何々婦人會などは正に撤死すべきである。

◇北海道廳では昨年始めての試みが好成績を擧げたのに力を得て本年も夏期休暇を利用して學生の勞働施設を爲すべく、近く全國の專門學校以上の學校へ夫々照會するさうである。勞働期間は七月一日から九月十日まで、勞働一日八時間勞銀一日一圓內外、食事は自炊又は賄附、勞働の種類は農業牧畜開墾等である。

◇此の擧は中々受けが良いので本年はもう豫め東京帝大早稲田慶應三高六高四高等から既に百五十名も申込みがあり又各農場からも既に三十人の求人申込があつて居るさうである學生の赤化防止策としても茶の湯や挿花を教へたりするよりは餘つ程增な逃り口である。朝鮮あたりでやつても決して不成功に終ることはあるまい。

◇後藤子と高橋子とが山本條三郎氏の別邸で會見する。水野內相が高橋子を赤坂表町の私邸に訪問するストと引續いて三十日には政友會本部に幹部會が開かれる。其また翌々一日には高橋總裁の私邸で幹部會があると云つた調子で政友會は中々多忙である。內治でも外交でも結局は內公の力に俟たずんば——と。陣笠までが反身になるのも強ち無理ではない(五、三一)

人にダマされぬ苦心—の名著

萬戸必備の寶典!

日常百般法律早わかり大鑑

前司法大臣伯爵 大木遠吉閣下題字
法學博士 江木衷先生校閲
辯護士 法學士 岩崎徂堂先生共著

四六判六百八十頁 布装特製箱入美本 正價金三圓廿錢

注文殺到 禮狀山積

◆本書は國民の實際生活に必要な切實な法律百般の事項を網羅し之を一千餘の題目に分ち一々事實に基き最も解り易く現行法規の適用を試み實例判決例等を引證して以て倚るべく…

書式要覽

◆今回特價金二圓八十錢とし無料質問券をも添呈す

發行所 東京 耕文堂 (振替東京三〇六二七)

便利此の上なき 新案手紙辭典

何の苦もなくスラ〳〵と思ふ通りの手紙が書ける

特長無比 類版無

本書は山田文學士苦心の名著にして…

三六版六百五十頁 美本箱入 特價一圓六十錢 送料八錢

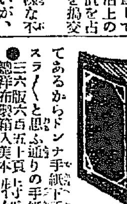

經濟雜誌 富之研究

代議士高柳淳之助先生主宰

本誌は先生が無一文より百萬の富を作つた秘訣、貯金の秘訣、有利職業の紹介、株式賣買の指導等眞に一字千金の記事を滿載す…

見本一冊十六錢 一年分前金一圓七十錢 毎月一回發行

發行所 東京麹町區有樂町一ノ三 振替口座東京三〇八九番 富之研究社

家庭常備 消毒藥

▲後藤デシンの芳香の渦巻く所に 文化生活があります

▲夏冬の別なく後藤デシンを使用せられよ、疫痢(小兒の急性下痢)、チフス、赤痢、其他總ての傳染病を家庭から永久に防止するために…

▲厠箱に、便所に、下水溝に後藤デシンの撒布を怠り給ふな……家庭の永久保健のために……

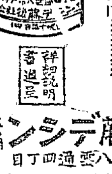

防臭殺虫劑 權威 詳細説明書進呈

株式會社 後藤デシン本舖 神戸市八雲通四丁目

中學高女高等小學 師範學校入學 小學準教員檢定 受驗準備講義錄

本會講義錄は各學科擧要項を會得せしめ試驗場に於ける勝利者たらしむるに苦心せる最も正確なる特色ある唯一無二の講義錄にして…

大日本受驗研究會 東京巣鴨町

外務省附 海外派遣 內地勤務 巡査養成講義錄 (會則進呈)

全國各地に大募集中 巡査は青年自身立身の近路にして昇進迅速收入多大…

日本警務學會 東京巣鴨町

習字 (目錄送呈)

和漢御手本類は何でもあります

東京市神田區南神保町九番地(九段電車通) 精華堂法帖店

農業世界 六月號要目

麥作の將來に就ての考察
農村當面の問題
ローマの國際農業大會
副業養鷄の損益計算…沼田平一
苗代には燐炭を施せ…佐藤慶一
日本の人口政策について…小西和
瓜哇に於ける規那樹栽培實況…フェイランド
實譚 妖刀村正の行方…凡天庵主人
簡易な稻作增收法…小林芳一
川越いも栽培調査…吉田岩太郎
梅の栽培は農家の經濟…加藤信一
稻の大害虫二化螟虫の防除…佐藤保武

◆參拾錢 送料一錢半 ◆東京市本石町 博文館

考へ物 懸賞問題

右圖の八つの空欄の中へ數字を入れて…

草履 壹千足 萬年筆 壹千本 時計 指輪 壹千個 メタル 壹千個

內科小兒科 外科花柳病 松本醫院

最新刊 大阪屋號書店

箱型 京城黄金町二丁目 電話本局三四二三番 幌型

エルネマン會社製

ミニアチュア クラップ
ツロペン クラップ
ベロ クラップ
ヘッグ ボッグ 各種在庫

ゲルツ、イカ、コンテツサーネテル、カードベレチン、オリオン、カールツアイス其他有名なる寫眞機及材料製造會社の製品を最も豐富に取揃へてあります

目下上記の各社製品の内優秀なる品を特價提供中のもの多數ありますから安價に御希望のカメラが御手に入るものと信じます。是非カメラ御望みの方は御照會の程御願ひ致します

(アクファ) ロールフヰルム フヰルムパツク 普通、整色乾板 現像藥品 閃光粉 寫眞機械各材料

直輸出入商 木村洋行 奉天浪速通六 小賣部 岡田本店 支店 大連、哈爾賓

胃腸病 脚氣 心臓病は 腸自家中毒である

腸自家中毒とは食べた食物が悉く消化せず之が爲めに人體は其毒に中り種々の病氣に罹ると云ふ事です。岸本博士は三十年來之が研究に心血を注ぎ終にカルクス錠を發明創製されまして夥多の患者にカルクス療法を實驗して治癒の效驗を擧げて居られます

岸本博士 カルクス

カルクス錠 脚氣、中年以下の人の心臟病、胃腸病、神經衰弱、急性レウマチス、頭痛、つわり、のぼせ、等に特效あり

特方カルクス錠 神經痛、中年以上の人の心臟病、腦貧血、喘息、不眠症、バセドウ氏病、胎毒、頻小便、糖尿病、腎臓病、皮膚病、等に特效あり

定價 一週間分金五拾錢 三週間分金壹圓五拾錢 送料 (內地十八錢 領土四十五錢) 定價 一週間分金貳圓 三週間分金五圓

全國有名藥店にて販賣す

岸本博士述 腸自家中毒とカルスク療法 無代進呈

發賣元 東京京橋 實業之日本社代理部 (振替東京四六五〇)

電話口消毒器

口は病の關門、傳染病豫防、電話口は最も不潔です

局外 六月號

一望千里 (社會 文藝 時評)
□對策を要求す□ポロブルの心理……神永文三
□大庭氏救濟□新戒の威力□資本主義の美談□現代生活と地獄的結合……小栗慶太郎
□女と藝術□文藝批評に就て□批評と宣傳と□プロ文士の諸態……木蘇穀
◇ヴントの民族心理學の成立及び概念……木村龜二
◇軍國主義(歐米の正義と日本の正義)……高島素之
◇革命原理としての社會正義……澤田謙
◇正理か逆理か(國家觀に就ての一抗議)……宮崎市八

創作
獅子と道化師(社會××がプロ文士に與ふる運命の皮肉を諷する)……菊地寛
俳優(其地位を失へる俳優の末路!)……宇野浩二
病友(一病友の悔を見つゝ感ずる寂しさと倦怠を描く)……葛西善藏

◇新興文藝の諸相(最近文壇の諸傾向を批判す)……木蘇穀
◇至上主義のこと……天邪空 ◇聖人劇の幕……森村
◇文藝局外……花和尚 ◇足利大將の苦心……文三
◇きれ〴〵の感想(思想的混亂に就ての一感想)……水守龜之助
◇演劇考證……金葉 ◇落葉松……中山啓 ◇未來派……金葉 ◇白眼……白眼 ◇馬脚……馬 ◇茄子漬……金葉
◇行列に混じて(或る文學青年の見たる普選行列)……永淵熊吉
◇現代の女性觀 ◇局外政談 ◇ブルかプロか……金葉
◇文壇人『白樺派』のむれ(文壇の貴族群白樺派の群部)……大崎潜

新著批判 (宮崎市八・金內良輔・木蘇穀)

本號定價六十錢(送料二錢)

東京青山南町 振替東京二六二五六 局外社

迷ふ勿れ 石油發動機は インターナショナルに限る

連結農具第一流品のみ (農商務省第一位推選)

揚水ポンプ。精米機。製粉機。籾摺機。其他

京城南大門通三丁目 戸田農具株式會社

加藤咄堂先生著 演説文章 應用修辭學

四六判箱入 定價金貳圓 送料十二錢

文章は經國の大業にして演説は布民の要具なり…

▲死生問題 ▲佛教概論 ▲書窓車窓 ▲自治民政と佛教 ▲和譯維摩經註 ▲十七憲法講話 ▲民力涵養 ▲禪學要義 ▲劍客禪話

東京小石川 丙午出版社

浮石鹸と云へば皆 シスターの樣に誤解されています

シスター浮石鹸は 包紙にも石鹸にもシスターの文字が現れて居ります。近頃粗惡なる石鹸でもシスターと稱して賣る店があります。御買求の節は下圖の包紙に御注意を願ひます

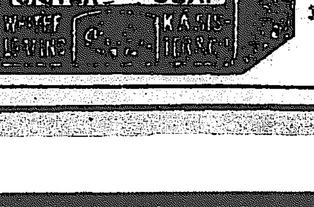

大阪 栗津石鹸製造所

日露第三次正式交渉は
豫備交渉で意見の一致した後開催

【東京電報】日露交渉の基礎案は五日確定される事になつてゐるが政府は六日歸京する後藤子を介してヨッフェ氏に豫備交渉を開きたしと通牒せしめ其返答を待つて外務省側は多分松平氏がヨッフェ氏と會見し基礎案を示し妥協點を見る可く胸襟を開いて協議する段取となる可く而して豫備會議の結果は樺太問題、舊債務其他賠償要求並に尼港事件、北樺太問題に就て双方一致せば兩國に於て正式に政府委任狀を有する全權を任命して本會議を開く事となるであらうと

交渉場所
ヨ氏の自室

【東京電報】確聞する所に依れば政府はヨッフェ氏の健康狀態を考慮し日露交渉地點は東京とし會議の場所はヨッフェ氏滯在のホテル築地精養軒の自室を以て充つる事に内定して居るそして豫備交渉の面にあたる我全權も新らしく任命される事なく從來の行き懸り上松平歐米局長並に永井通商局長等を派して會議せしむる事になつてゐると云ふ

日露會商贊成
公正會で決議

【東京電報】公正會にては四日午後三時より極東政策調查委員會を開き日露第三次協商に入ることを可とする意見に一致し五時散會した

日露通商と朝鮮
多大なる好影響を及ぼさん
井上關稅課長語る

日露會議もヨッフェ氏の來朝によりて漸く交渉を重ねた結果漸く曙光を認め近く會議開催の運びとなるべく從つて日露通商も再び開始されんとする機運にあるが日露通商開始の曉朝鮮に及ぼす影響如何に付き井上關稅課長は語る

日露通商は大戰勃發後漸次衰微し昨年の日本軍撤兵後と云ふものは全然通商は斷絶せられた形式となつて

漸く通商を開始するの機運

みた。然るに再び此問題が擡頭して來るに向はんとする事は獨り朝鮮のみならず東洋の爲にも眞に慶ぶべき現象である。特に露西亞は朝鮮とは最も密接の關係を有するだけ他よりも一層影響が多い譯である所で朝鮮としては今日迄幾許の貿易があつたかといへば輸出に於ては大正九年が二百三十六萬六千圓、大正十年が百九〔十〕五千圓、大正十一年が五十五萬一千五百六十四圓で更に輸入に於ては大正九年が四十四萬一千圓、大正十年が三十七萬六千圓、大正十一年が八十六萬四千二百二十八圓で

朝鮮の貿易總額

五億萬圓から見れば微々たるものと許はなければならぬが沿海州附近は世界に於ても名高い漁族の寶庫で特に鰊の漁獲と來ては實に驚嘆なるものである。從つて輸入の主なるものは鰊を始めとして水産物が主なるものであるが而もそれは鮮人の漁業者等が出懸けて居たので再び是等漁業者は通商開始と共に漁獲に出懸ける事が出來るのである。又輸出の主なるものとしては

今日まで日本人

が多數居住して居た關係上米、果實、食鹽等であつたがこれは日本軍が撤兵した關係上豫定通りの輸出はあるまいと思ふけれども日露が親善の度を增すに連れて漸次種々のものが增加するであらうと思ふ。更に角撤兵以來一時封鎖の態にあつた此の露領アジアが開放せらるゝ譯であるから將來吾貿易上に及ぼす好影響は多大なものがあらうが朝鮮としても大に喜ぶべき現象である

奉直軍出動と諒解

【奉天電報】山海關にて奉直兩軍の衝突は避け得ざる事態により軍隊を出動せしむる時は豫め相互に通告して諒解を得ることに決定したと

海軍總司令任命期
孫文氏が戰場から歸つた後

【廣東四日發電】廣東軍總司令を罷免された王國德氏は今香港に隱れ陳炯明一派と連絡を計りゐる彼が逃亡の後大元帥代理の胡漢民氏は海軍將校全部を集め二、三の異動を發表したが海軍總司令の任命は大元帥が戰場から歸つて後行れる筈である

捕虜外人の救助期

【東京電報】某所着電に據れば臨城土匪事件に關する交渉進捗の結果來る十日頃迄には捕虜外人全部を救ひ出し得る見込つきし旨各方面に通牒があつた

外交團の態度强硬
土匪事件に對する決議

【東京電報】大連着某所着電に依れば去る二日北京を除く殘國の北京外交團は支那外交部に對して津浦線に於ける土匪事件が確定なる解決を得ざる場合には同鐵道の共同管理、同鐵道沿線の要所の占領及び領事裁判の撤退に反對し茲にシャンハイに於ける關稅改正の延期をすることを通告すべく決議したらしい

土匪問題根本方策
日本の態度は冷淡でない
と……某外務當局談

土匪事件解決の遲るゝに連れ一部外人間には本事件に對する日本政府の態度冷淡なりと誹りを爲すものを生じ、又一部日本人間にも北京外交團の無能を難ずる者あるを見るに至つたか、該當擧策に關し某外務當局は左の如く語つた(東京支局)

今回の事件に日本人の被害の有無に拘らず支那在留外人中日本人の數は最も多いのであるから日本として冷淡なる態度を以て臨み得る性質のものではない況んや地理的關係から經濟的關係に於ても日支の關係は到底外國のそれに比すべくもないのであるから日本政府としては終始列國と同一の步調を以て協力し職事支那の恥辱たる此の種事件を再び惹起せしめざる爲め根本的方策を執るべくその態度方針は既に再三發表して居るが如く極めて明白なものであるから今更冷淡の誹りを受くべき理由はない

元來本問題はその事態が支那である爲めに流言蜚語甚しく傳へられ動もすれば事實の眞相を誤る處がある、過般の事件に就て或るも米國政府は出兵に決定せりとか或は北京外交團に於て共同出兵を決議せりとか頻りに傳へられたるにも拘らず何れも單なる風說に過ぎなかつた如く次第であるから支那を舞臺とする問題に關しては輕々に信を置き難い、此等の事は世間周知の事實であるにも拘らず種々誤解を惹起せしむることあるは迷惑な次第である。

支那の內政殊に關稅問題等は何れも列國の共に監理解決を希望しつゝある所であるが就中支那自身としても今秋開催さるべき特別關稅會議の成否に重大なる關係を有するを以て其聞の趨勢如何は注目に値する所であるが、其點の關係に於ては云を待たない、日本政府が必要に應じて斷乎たる方途に出づべき決心のあるのも亦無論の事である(完)

日支連絡調印

【東京電報】去月廿一日より開催に取り協議を爲したる日支運輸連絡會議は[illegible]

新領土金融策
如何に改善すべき乎
松本銀行局長は語る

【東京電報】新領土の金融機關中樺太に對する移管問題は未だ朝鮮總督府に交渉したこともない何れ時期の來る事があるから何もあせる必要はない者と考へて居るが金融機關は不完全なるが爲め産業の資金を得る事に困難を來たすと共に金利は高率にて其多くは貸利が固定することがあるは言ふ迄もなく新領土に對しては通貨流出常に多しき故に國際貸借には不利を來たして居るのであるからどうしても金融機關の完備を計る可きが焦眉の急なるを以て現在の制度を改善するか又は其方法を如何にするやに就き新領土の官民から意見が多數に提供されて居るから是等を參考として改善策の調查を爲す考へである

地方官異動か

【東京電報】水野內相は地方長官會議に於ける說明に基き警務部長會議の終了後內務警察兩部長の一部入替へを行ふ由

滿洲救濟資金
安田銀行一千萬圓融通か

【東京電報】滿洲方面の金融救濟策として大藏省預金部の一部と東拓に於て融通代りに借入額六百萬圓の放資が內定したことは既報の通りであるが今回更に安田銀行でも大連所在正隆銀行の手を經て一千萬圓以內を融通することを計畫し目下秘密裡に安田保善社にて調查中であるが之れが資金を受くる者なるものは滿洲興業會社取引所、特産物取引所其他取引機關銀行等である但し滿洲方面へ資金融通の實現を見るには尙多少の日子を要するであらうと

公正政務調查
第一分科會

【東京電報】公正會は四日午前十時から地租委讓に就き政務調查第一分科會を開き議する所があつたが大[illegible]

農會大會
決議すべき事項

【東京電報】全國農會大會は五日開催左の決議を爲す筈である

一、直ちに農務省の獨立設置を期す
一、農民の負擔輕減す可く大正十三年度より地租の地方團體移讓を期す
一、主要農産物に對し根本政策の確立を期す
一、來る可き衆議院議員選擧には農業に理解ある者の選出を期す

日清汽船出帆

【東京電報】日清汽船會社[illegible]宜陽丸は防彈設備を施したる上三日漢口を出發した

朝鮮私鐵關係事項陳情

【東京電報】鐵原、野村、黒田の各朝鮮私鐵協會代表は四日午後三時より加藤首相を訪問し朝鮮私鐵補助に關し陳情する處があつた

金銀貿易出超

【東京電報】客月中に於ける金銀の輸出入は輸出二十萬圓輸入八千圓差引十九萬二千圓の出超なるが一月以降の總計は四十萬圓の出超である

横濱生糸立會

【横濱電報】定期の立會は雙方共[illegible]思惑りの態であつたが定期は立會へば存外手堅かりし爲め不安人氣は去りたるも引續き氣勢なく[illegible]

横濱取引配當

【東京電報】横濱取引所では四日重役會を開き九分六厘配當を可決した

本年鮮鐵經營に就て
前年度の決算額に比し增加
富田經理課長談

鮮鐵京城鐵道局の本年度豫算に就き富田經理課長は語る『鐵道の豫算は一に經濟界の狀態に依つて左右せらるゝが現下の狀態から推すと餘りに樂觀は出來ぬ然し諸般の方面から觀察して先づ幾分の自然的增收は之を豫想しても差支あるまいと考へ收入を三千百四十四萬五千圓と見込んだので之を十一年度の決算額と比較すると約七十六萬圓の增加となるのである、更に經常の方面に就て見るに今年度は稍々已むを得ない支出が增加して居る[illegible]之は將來收入の增加を期する爲め生産的經費であるから[illegible]二千三百九十六萬六千圓、合計三千七百四十七萬九千圓で之れを前年度の決算額に比較すれば約九十八萬圓の增加である』

特記すべき點
滿鐵制度改正中

今回の滿鐵制度改正中特筆大書すべきは奉天、大連、哈爾濱の四ケ所に鐵道事務所を新設し從來の工務事務所と共に作業せしめ其管轄區域內に於ける事務の權限を擴張されたことである

京畿棉作改良

[illegible]大正十七年迄に二十五萬町步を耕作せしめる計畫[illegible]

土木課長打合

總督府に於ては土木課長打合會は五日より九日迄總督府內に開催するが日程左の通り。

▲六月五日 午前土木部長訓示、午後指示事項 ▲六日 指示事項 ▲七日 打合(以上道土木課長) ▲八日 打合 ▲九日 人事(以上土木部出張所長)

因に土木部長は五日午後七時から朝鮮ホテルに招待して晩餐の饗應を行ふ由

都市計畫は世界の大事業
今日では立派な一の科學となつた
ベヤード博士講演の要旨

左記は四日午後公會堂に於ける博士の講演の要旨である

今日京城都市計畫研究會、並に國際親和會の會員諸君の前で聊か私見を述べる事は最も光榮である。殊に同會長から過分の賛辭を與へられたが自分は之迄何等目立つた程の仕事をした事はない。若し余の仕事が多少でも世界の都市計畫に貢獻する所があつたとすれば之しめた米國其者の力である。國際の親和については今後日本を理解する歐米人又は歐米を理解する日本人が增加すると共に事件が大問題に到らずして解決する機會が多くなるであらう、自分は國際親和會の活動を當然で此點に於て大いに[illegible]自分が支那を見たのは初めて且つ短期間であつたが今後東洋文化の發達や世界の平和の促進には是れ此兩國の完全なる親善が必要である事を深く感じた。然し自分は此等について門外漢であるから直ちに都市計畫に關する私見の一端を述べよう。

都市計畫と云ふ事が一の科學として研究されたのはどこでも極最近の事で之に世人が注意を初めたのは十五年から十年前、第一回の研究會が開かれたのは丁度十年前であつたと云ふのは

米國の都市

は中々著しい、大概三四十年位のものが多い。人口三百萬を有する市の如きも[illegible]何處の市でも一定の計畫はなく其住民の人々が思ひ思ひに必要に應じ[illegible]

如何に利用

したか、それは米國都市計畫に關する報告を見ればよくわかるが我々は之によつて始めて公園はどうするか、道路はどうするかといふ事を根本的に研究する事になつた、今日では都市計畫は立派なる一の科學である

都市は一定の方針のもとに發達をさせねばならぬと云ふ事になつて始めて歐洲に人を派してローマ、パリ、ロンドン、ベルリンの如き古い歴史を有する都市を視察させた其結果を

一、都市計畫といふと、單に一都市の事業の如く考へ易いが之は世界の事業である。それは都市と工業との關係である。それは都市と工業との關係である。都市計畫の成否は實に世界の文化の發達に大關係を有するもの[illegible]ものを除いては工業は總て都市の中に發達する故に都市の設備の良否は

工業の發達

に大影響を及ぼす、而して工業と文化の發達との關係は之は云はずして明かである。斯く都市計畫は人類の幸福に重大な影響を及ぼす一大事業である、從つて之が完成には非常なる經費を要するのみならず之に當る人

々にして其宜しきを得なければ効果はあがらぬ、如何なる技術家、眼識又は專門の學者を之に用ゆるか、之を極めるだけでも容易ではない。けれども先決問題は矢張り經費を如何にして得るかである。紐育では之が爲め年々四億弗の經費を要し而も一年とそれが增加して行く、此

巨大な費用

をどうして行くか、それには先づ將來如何なる都市が如何なる方面に向つて如何なる經路を取つて發達するか、之を豫め充分に調查し豫め確固たる對策を樹てて置く事が必要である、でペンシルヴァニアなどでは將來の計畫を樹て家屋は何處から何處の邊に建てる事と定めておく、そして之に違反したものは立退きの場合に家屋所有者の損となる、府ではそれだけ費用が要らぬ譯だ。道路なども若し假りに四十呎の道路があれば、其兩側十呎づつを買收する、然し多くの場合家屋の立退き料位のもので地代は案外の廉額である

道路が擴張

され設備が完成する時は其邊の地價が騰るので失つた土地の代價を差引いても尚地主の利益になるから大多數は喜んで所要の土地を讓與する。斯して道路の擴張は些少の無理もなく行はれる譯だ、自分の考へでは米國各都市の道路擴張は今後十年若くは十五ケ年間に完成すると思ふ。之れは支出を節約する方で經費を得る方法として種々あらうが最も經濟で合理的なのは受益者負擔によることだ、之は文字の示す如く都市計畫の完成により最も多くの利益を得る人々より徵收する一種の特別付課金で之は

相互の幸福

の爲に當然醵出すべき性質のものであると思ふ。時間の都合で思ふ事の一部をも云ひ得なかつたのは殘念である、若し多少の參考になる事が出來るなら幸甚の至りである

降雨の過多と稻作
地方鮮農の迷信に就いて

今春以來天氣續きで降雨が嫌はれ又宜しきを得各地の稻移植も大部分進行して居るが之に關し地方鮮農間には早くも一の迷信的流言行はれてある、其迷信は春期に雨が多き時は夏季に降雨なく稻作不良であるとか冬から春へかけて島の山嶽へ降下する雨が少ければ其夏は旱魃であるが今冬は島の出るのが極めて少かつたとか又は朝鮮には

五ケ年目に一度

づゝ旱魃がある然るに本年は大正八年の旱魃から五ケ年目であるから旱魃は免れぬとか云ふのであるが之に就て京城測候所員は語る『之等の傳說めいた話は幾分か眞理を含んで居ると云ふ人もあるが學理上からは無論根據がない。過去十五ケ年間の一ケ年平均降雨量は全鮮を通じて九百八十一粍で四月は七十四、五月は四十四、六月は百四十三、七月は三百三十八、八月は二百六十六粍然るに本年四月には百十四粍の降雨があつて非常に多かつた。此十五年間の中四月の降雨量が百粍以上に達したのは明治四十二年、大正二年、五年とそれから今年だけである、之れによると成程ど本年四月の降雨量多く春多雨の年は夏季旱魃であるといふことが事實とすれば怪むのも最もである現に五月の降雨は四十四粍に過ぎないとする人もあるが四十三年には五月は百三十八粍の降雨しかなかつたが六月に四十二粍に[illegible]七十八粍の降雨があつたし大正八年に旱魃とはいへ七月は[illegible]

しも夏季の降雨減を意味するものでない。島の山が多い少いが如何なる關係を夏の降雨に影響して有するかは科學的に說明は出來ないが必然的のものでない事は明かである五ケ年毎に旱魃といふが大正八年には六月二百〇三、七月二百六十六、八月二百四十九粍の降雨があつて平均からいへば大して旱魃とはいはれぬ、之れによつて見ると今農夫の心配してある事は根據のない事といつて差支へない。無論今後の天候は今から豫測は出來ないが今のところ充分水のあるのは確實であるから現在を灌漑に利用するに越した事はない、それに朝鮮は山嶽七八月には多雨であるが普通である今から心配を起するは早計である』

北海道會議員視察

北海道會議員中島氏外三名の議員は朝鮮に於ける學校並に道路等の視察の爲め一行は四日朝入城市內を見物し同夜十一時發列車にて北行したるが平壤滿洲哈爾濱等を視察して歸道すと

秋月社長東上

本社々長秋月左都夫氏は四日午後七時十分京城發列車で東上した

人事消息

▲根岸又蔵氏(下關測候所長) 四日夕入城浦尾旅館へ
▲木子政之助(山口縣商品陳列所長)同上
▲重信忠北理事官 四日夕入城山本旅館へ
▲神永紋治氏(全北道技師) 四日夕入城不知火旅館へ
▲秋月榮次氏(慶北道技師) 同上

內地視察餘錄
朴重陽

[五]……

はいから軍人

汽車中第二十二師團の將校は何れも軍服を着用し輕快な步兵中尉の制服を着せるあり頭髮の長さは凡そ二三寸位ありて油を塗り[illegible]ハイカラを極めると誹りに[illegible]此現役軍人には非ざるべしと推するも何くも軍服を着し居るに此の如くハイカラなるは不愉快の感を起さしむ帝國軍人として外國人等に見らるゝを恥づ

兵庫縣加古郡の溜池

管內の水田六千町に對し溜池千五百餘ケ所を有し[illegible]加古川の水を利用する[illegible]

多木製肥所

は明治十八年の創立にして最初資本金三千圓にて[illegible]東洋に於ける人造肥料の元祖として[illegible]

神戸市

神戸の市中は繁盛にして活氣に充ち[illegible]

大阪市

大阪の工業は實に隆盛を極め工場の煙突は林立して黒煙天を摩し[illegible]

大阪力士三名髮を切る

[illegible]

醉漢と朝鮮兵

[illegible]

山中で賭博

[illegible]

絹泥棒逃走

[illegible]

京日案內

株券 金融 自九時至五時 日歩安簡便返信用に取扱申上候 明治町一ノ五九 竹下

店員 至急入用 年齡二十位 京城本町二丁目二八 大阪屋眼鏡舖

求職 官衙の守衛又は會社の守衛又は集金人に雇はれたし 年齡三十四歲 姓名在社

賣家 煉瓦造改良洋屋 建坪三十二坪 坪二百三十餘坪希望者は左記へ 京城昌信洞五八三ノ三十號

中古 洋服合服新古在荷豐富 交換の求にも應じます 京城黄金町三丁目 水島 渡邊洋服店

電話 京城電話 月賦販賣電話借賃低利 金融動產證劵高價買入 明治町二ノ二 フランス教會前 電本一八六八番 双益商會

恩給 年金恩給證書引換現金渡規定證金割引 京城若草町百六番地 電話本局二六三番 西村商會

觀相 石黑千光先生直傳 京城本町五丁目八十一番地

貸家 二階建會社向き 建坪三十六坪 御希望の方は左に御問合せ下さい 京城黃金町三丁目七一 電話本局二四六四番 原田

電話 京城共榮貸物あり御入用の節は御申越し致します 明治町懇化病院前 電話三〇二四番 小出商會

恩給 年金退隱料扶助料 低利 立替公債及ビ軍事賜金保管通帳 有價證券買入レ 江州屋本店

店員 募集二十歲前後內地人希望者本人來談あれ 京城本町三丁目 吳服京染 芹澤商店

代診 至急入用 全南某醫院右希望の御方は左記へ照會又は來談あれ 總督府醫院研究科內 推薦

賣地 坪數二百三十坪三坂通南向き高燥住宅向のもの 龍山元町二丁目 電話四〇十二番 天原

尋犬 赤褐色セッター種 昨年十月生れ牡 右行方不明に付心當りの方は御通知或は御持參の節は相當謝禮す 京城支店 電本一九〇五番 宮

特別欄

サナダ蟲十二支腸ヲダンヂキモ驅虫三回下ル 神戶平野下三條五ノ八 古村藥房

胃腸病院 東京齒町區內幸町(日比谷公園前) 電話銀座一九七一・九七二 院長 醫學博士 平山金藏 副院長 醫學博士 神保孝太郎 見習看護婦數名募集す

藤川鞄店 品ガ良ク値ガ安イ御製造 旅行具專門 京城本町二丁目

クスリは藥劑師 調劑は藥局

京城著名藥局案內 (イロハ順)
明治町二 橋爪藥局 電本二五二五番
龍山元町 林藥局 電龍三二二番
本町四 ダルマ藥局
本町一 山岸天佑堂藥局 電本二〇一四番
本町二 古城贊化堂藥局 電本一〇二番
大漢門前 愛生堂藥局 電本二四〇〇番
明治町二 阪井藥局 電本一四四四番
本町二 北島藥局 電本七六二番
本町三 ミヤモト藥局 電本三一二七番
本町三 森川回天堂藥局 電本二二七六番
藥品純良調劑確實

松本雅太郎君
京城學校組合會議員候補者に推薦す
[illegible]

呼吸器病 胃腸病 樋口醫院 京城本町四丁目(電本局二一〇〇番) 增設花柳病科外科(診察夜間十時迄)

朝鮮殖産銀行 調查課長 高久敏男
右京城府學校組合會議員候補者ニ推薦ス
京城銀行集會所倶樂部 (イロハ順)
東拓京城支店 朝鮮殖産銀行 朝鮮商業銀行 朝鮮郵船會社 朝鮮實業銀行 朝鮮火災海上保險會社 朝鮮皮革會社 十八銀行京城支店 漢城銀行 韓一銀行
海東銀行 第一銀行京城支店 山口銀行京城支店 滿鐵京城管理局 京城株式現物取引市場 京城電氣會社 京城信託會社 不二興業會社 三井物産京城支店 百三十銀行京城支店 鈴木商店京城支店

安奉線にも特急列車
時間改正と共に七月一日から實行
釜山奉天間が六時間短縮される

滿鐵線では來る七月一日から列車運轉時間の一部變更を爲す事となり目下旅客課に於て改正時間作製中であるが今其內容に就て聞く所に依ると安奉線は從來一日往復二回であつて二〇三、二〇四、二〇五、二〇六號列車であつたのを七月から二〇一、二〇二の兩列車を特急列車として增發往復せしむる事になつた此の特急列車は滿洲本線に接續させるもので時間の如きも從來に比し約二時間早くなり卽ち二〇一號列車で奉天を午前六時に發車すれば安東へは同十一時五十分に到着し此の間に五時間と五十分で接續する事になる又安東を午後四時の列車は同九時四十分に奉天に着する事になる從來運轉してゐる二〇三二〇四列車の時間も幾分變更されるが大した差異は無いさうである結局安奉線は從來の二回往復が尙特急列車一回往復を加へて一日三回往復となる譯である滿洲本線に於ては午前十一時大連發の列車が五六分間早くなる位で其他には何等變更はない尙是に伴ふて朝鮮線の列車時間も改正せられ三日中には發表になる筈であるが改正時間によると釜山奉天間は五六時間の短縮を見るであらう

ビヤード博士の深さ
歡迎會の席上で僅廿分間に
大講演を遣つてのける

京城都市計畫研究會及國際親和會共催の同博士のビヤード博士歡迎會は四日午後三時より公會堂にて開かれた來會者は谷京城府尹、有賀殖銀、時實知事、賀田殖銀常務、張憲植、安藤軍參謀長、三好セウルプレス社長、宮永同主筆、鮮銀森平秘書役、小田總督府通譯官、丹羽青年會總務、相川高女教諭其他親和會並びに都市計畫研究會員等約百名であつたが一同の來臨を待つて丹羽氏先づ博士を一同に紹介し次いで谷府尹都市計畫研究會會頭として左の如き意味で歡迎の辭を述べた

博士は都市計畫については世界的權威である。我々が京城都市計畫を科學的に研究せんとする際博士から意見を拜聽する機會を得た事は非常な幸ひである。京城の都市としての發達は僅か此十年以來の事で比較的進步は早やかつたがそれは斷片的であつた。豫算こそ六十二萬圓から四百五十萬圓に增加したが今後理想的に發達させるには專門家の特別な知識と技術とを要する、此意味で博士の講演に大なる期待を有するものである

と述べ森平鮮銀秘書之を通譯し次いで有賀殖銀頭取國際親和會を代表して國際親和會の目的沿革を簡單に說明し『どうぞ朝鮮にも國際の親和を特に其目的とした機關のある事を故國へのみやげ話にして戴きたい』と述べ森平氏通譯して博士に傳ふるや博士は徐ろに立つて先づ主催者に對し鄭重なる謝辭を述べたる後如何にも熱心に而も滔々たる雄辯な口調を以て約二十分間都市計畫に關する所感の如く都市計畫に對する意見を述べた斯くの如き短時間に斯くの如き重大なる問題を手際よく然も⬤の印象なる暗示を交へて述べ終つたのは博士の同問題に對する造詣が如何に深いかを物語つて遺憾なかつた

花袋、青果兩氏
五日朝入城する

文壇の大家田山花袋、眞山青果の兩氏は過般滿洲各地を遊歷中であつたが五日午前六時四十五分着列車にて入城の豫定である

本社新築社屋地鎭祭 夕刊既報の如く四日午前十時から太平通の新敷地に於て嚴肅に擧行された(右は玉串を捧ぐる秋月本社長、左は式場の光景)

副業共進會は
今秋十月に開催
場所は景福宮と決定
內地からの出品も歡迎する

朝鮮に副業共進會を開催する事は既報の如くであるが二日午後一時より本府に於ては朝鮮農會と本府殖產局と會合の上種々打合せをなした結果其內容を左の如く決定した卽ち名稱は朝鮮副業共進會とすること、主催者は朝鮮農會とし總督府は之に參加すること。會場は景福宮內の現在の總督府新廳舍を除いたる全部を充つること。會期は十月一日より二十日間の事。出品は朝鮮全道の副業は勿論內地よりも出品せしむること更に幹部は總督府と農會と協議の上決定すること等であるが尙建物は元共進會に使用した三棟に修繕を加へ之を使用する筈で是れから十月と云へば既に期間も切迫して居る事であるから各關係者は大車輪で諸般の準備に取掛かる筈で豫算は三、四萬位の所であらうと云はれて居る。

積善銀行の債權者
四日締切迄に四萬五千

日本積善銀行に對する債權屆出は四日正午締切りとなつてゐるので朝來同所で直接受理した數は約三萬數千で郵便で受理した數一萬五千合計四萬五千に達してゐる而して同區裁判所で全部をまとめて後破產管財人に移す筈であると(京都電報)

高知商銀
營業部長
背任罪で起訴

高知商業銀行重役等の不正事件に關し過日來高知へ出張した大阪地方裁判所松檢事は歸阪後も收監中の松島等に就て取調べを續けてゐたが遂に高知商業銀行營業部長矢野康太郞を背任罪で起訴豫審に附した(大阪電報)

日本漁船放還
密獵の嫌疑船

密漁の嫌疑で逮捕された橫山正兵衞の漁船二隻は浦鹽に於いて罰金四百円と網、繩、艤器等を沒收の判決を受け船は放還された(東京電報)

雅びた弓術大會
花のやうな妓生も交つて
十六日から三日間擧行
組と組が勝負を爭ふ

尹致昊氏の主催する弓術大會では十六日(土曜日)から三日間弓術大會を催す事になつた場所はまだ決定せぬが競技の方法は內地式とは大部趣きを異にし射手七人を以て一組とし各組が互に競射し合ふのである當日の優勝組には優勝旗及び金メダルを授與する筈であるが此の優勝組を通じての高點者にも銀メダルを授與するさうで射手は勿論一般に多大の興味を以て大會を待ち設けて居る模樣である右に就て尹氏は斯う語つた『朝鮮の弓術は昔の俤を偲ぶ唯一つの武藝であるが弓も矢も內地のとは大分樣式が異ひ的を射るにも內地のは的に向つて直射するのであるが朝鮮のは空へ向つて射る從つて矢は大きな弧狀を描いて的に落下するのであるから射距離が非常に六ケ敷い其の代り射距離は頗る遠く普通距離にして六十間位は飛ぶ面白いのは競技の方法で射手が矢を放つ度に傍に花のやうな妓生が控へて謠をうたふ的の附近にも亦妓生が控へて矢が見事に命中すれば起つて舞ふと云ふ風で武裝つた中にも非常に雅やかな所があり仲々興味の深いものである尙朝鮮で弓を引く人と許へば一般から尊敬され隨分持て囃されたものである』と古典的な朝鮮の遊戲を甲ばんとする人々

生糸取引所
立會人の盟休
三萬圓の分配問題が原因

横濱生糸綜合取引所立會人のストライキ問題は理事に對し報酬一割の分配を請求したが應ぜぬので反感を抱き居る處へ偶々一部から貰つた三萬圓の慰勞金の分配問題に就て所員に其分け前なく遂に二日協議した結果此の不平からストライキを決議せるもので當事者は一時出て貰つて協議するからと勸誘し十一時から立會を開始したが當事者は目下協議中である(橫濱電報)

大阪美術協會
の紛擾解決
十一日發會式

久しい間紛擾を續けてゐた大阪市美術協會は其後どうやら纏まりがついたので愈十一日中の島公會堂で發會式を舉げる事となつた(大阪電報)

哈爾賓の
都市計畫
恐らく實現せん

大連に於ける帝國鐵道協會總會に列席した鐵道省參事…

街頭の選擧氣分
(四日府廳前にて)

鹿を逐ふ人々
學議候補者めぐり【一】

選擧權の擴張と負擔の輕減
吉田直氏

大陸通信社員吉田直氏は候補中の最年少者である、四三日來『賀に危險期に一票を』と記した赤紙をバラ撒きながら猛烈な運動をも開始して居る――次は氏の談

私は、現在朝鮮で行はれつゝある各種の選擧が、やがての將來に於て自治權獲得の一階段としてある以上、何も學議選擧規則の如き二十五歲の男子にして年額五圓以上の組合費を納めるもの云々と制限を設くるの必要はないと思ひます要するに府民である以上、何程かの組合費を子弟教育の爲に支出してゐますので、男女を問はず、すべてに選擧權を與ふるのが本當だと思ふ、これと同時に深刻に考へさせらるゝのは、學校組合費の不公平であります之は今や府民一般の輿論として大分沸騰してゐる樣でありますが、當局者も之に就いては一考を煩したいと思ひます、即ち高等女學校を學校組合で經營する事は時代錯誤であり又矛盾した政策であります、又中學校は官立であり女學校は組合立と云ふ事は女學校の擁護の上から面白くない女學校移管問題は、即ち學校組合費の輕減する最善の方法として又一學年兩得の方策であると信じ若し僥倖にも私が當選の榮を擔へば何を差し措いても此の二問題に就いて猛進し府民の同情に報ひ度いと思ひます。

目下の處では
白紙
酒井與三吉氏

最近に至り猛然立つて候補を聲明し最も機敏な花々しい運動を開始したのは氏である、氏は石川縣の產で今から十五年前渡鮮し印刷業に從事して居る

南米倉町の公認候補として又加能協友會の推薦に依り立つた次第であるが、氏は曰く

學校組合に對して意見を有せぬ譯ではありません、種々な問題が随伴はつて居るのでありますが、私は目下の處白紙だと申して置きませう、愈々開票の結果議席に列する事を得たならば私の所信を披瀝して其の實現に懸命の努力を盡すことにおいて決して人後に落ちまいと覺悟して居ります

行程實に一千餘哩
南鮮突破首尾よく終る
本社の自動車講演隊

本社の全鮮自動車講演隊が第一行程の終幕を閉ぢる三日は朝鮮山に講演を了り京城の聲援に送られ慶尙南道第一號の自動車第二…

[illegible]

天勝軍また戰ふ
けふは對オール京城軍
午後四時から京中グラウンド

天勝野球團がオール京城(鐵道團、殖銀)の三チームと對戰することは既報の通り、主催者たる京城運動具商會では其後着々準備の歩を進めて居るが試合は五、六、七の三日間京中グラウンドに於て毎日午後四時から開始第一日が對オール京城、第二日が殖材、第三日がオール京中と云ふ組合せである、天勝軍は渡つた餘勢を以て朝鮮一の强チーム延びに二回ながら惜敗を喫せしめた天勝軍に對して以上の三チームが如何に對戰するかは頗る注目に値する、勝つて兜の緒を締めよと云ふ事がある、天勝軍如何に强くとも油斷は大敵、殊に殖材の如きは一と頻されて仲々侮るべからざる球界の双璧を以て居るから天勝軍も大に警戒を要する譯である

觀覽は會員制

今回の試合は會員組織の爲め…

女房の高飛び
八幡から京城へ

福岡縣八幡市枝光新町九丁目宮崎武治の妻照子(二)は過日前衣類手廻り品を携行并に諸め現金四百圓を拐帶し姿を晦したので其の筋へ捜査願出たが茲に京城に…

鮮人同士の大格鬪
斷髮女給の奪ひ合から

三日夜大阪西區九條南日屋食堂で飲食中の鮮人十餘名と他の鮮人十名とが飛で同所に雇入れた斷髮女給淸水百合子(二)の奪ひ合から口論をはじめ遂に階上と階下でビール瓶を投げ合つたあげく大格鬪をはじめ內地人の小山某(三)を發唱きとし其他數名の負傷者を出した加害者であつた鮮文珠(二)外四名は同日檢擧された(大阪電報)

蠅取デー宣傳
鍾路署の試み

鍾路署管內に流行する傳染病の豫防を期する目的で府內各警察が府廳と協同で每月一日と十五日を蠅取デーと定め蠅退治を行ふことは既報の通りであるが鍾路署では此の蠅取デーが一般に徹底するやうに本署前並に光化門停留場の二ケ所に當日の注意事項を記した大看板を揭示する外宣傳ビラ約一萬八千枚を管內各戶に配布する筈

一時間に亘る接戰
賊徒遂に潰走す

一日午後九時頃平北義州郡古館面東倉洞に賊十八名襲來し同面伴の佐藤部長の指揮する捜查班の一隊は約二十名の賊と衝突し一時間に亘る銃火を交へた結果賊一名を斃し殘りの賊は多數の負傷者あり遂に潰走したが我には損害なかつた(新義州)

宿料を倒す

府內古市町三五番地松本和(三)は鍾路旅館組合員と稱して去る廿日より廿九日迄元山府…町一丁目花屋旅館へ宿泊しながら宿料七十餘圓を踏み倒し逐電したので旅館主より其筋へ訴出た

大金拐帶
犯人府內へ潛伏

全北金堤郡金堤面新豐里…東明(三)は去る二十四日友人の一色千五百圓を拐帶の上行方を晦まし府內へ潛伏の形跡あり府內各署で目下搜索中

變裝して窃盜
自轉車專門の賊

京畿道驪州郡金谷里八〇番地…(三)は五月初旬より巧に變裝して仁川府內で自轉車專門の窃みを働き贓品を賣却してゐたが數日前京城方面へ潛伏して居る形跡があると府內各署で搜索して居る

大山火事
模範林六百町步に延燒

平安北道熙川郡內の九龍面及び溫泉面に跨る南大嶺は三日朝より山火事起り今尙盛んに燃えつゝあるが原因は燒畑民が火田開墾の爲に火を放つたものが山林に延燒したものらしい此の山は國有林たる模範林で損害の程度は不明であるが被害面積は六百町步に及び地方民は官憲と協力して消火に努めて居る(平壤特電)

…度として三日間前用の會員券を發行する事になつた會員券は唯一種類に限り從つて會費もすべて一律である希望者は、京城體育協會、京城運動具商店、第一運動具商店、新木樂器店に申込む事グラウンドでは絕對に發行せぬさうである

佛教講演會

朝鮮佛教大會では五日午後八時より長谷川町の同本部に於いて佛教講演會を開催、李鍾郁氏の『彌陀の大願』李元鍾氏の『定心擁物』寺西彥師の『撫若無樂』の講演がある筈◆文殊寺では四日から三日間德日寺町の本願寺別院でも四日午後一時より三部經講演各布教師の說教講演ある由

三田稻門決勝

六對三で三田軍捷つ
東都野球界の呼物たる稻門對三田の決勝戰は三日午後三時より芝浦に擧行されたが六アルファ三のスコアで三田軍の勝利となつた(東京電報)

湯村事務官令嬢　總督府事務官湯村辰二郞氏令嬢のぶ子(四ツ)は腸チブスで病氣入院中の處三日午後九時四十分終に死去し五日午後五時府內大和町三丁目の曹谿寺に於て葬儀を執行する由

突拍子もない
小切手
振出人は西太后

三日夜大阪朝日新聞社へ一人の鮮人が出頭し、こんな物を拾つたと、屆け出たので係員が手に取り上げて見ると、振出人は光緖年代亡くなつた支那の西太后で振出が光緒二十五年十二月三十一日、支那撫州宛に當た金額三萬圓の小切手で拾ひ主は西江ト島に住む據帖某(三)である振出人が西太后と云ふ突拍子もない人物である上、明治四十五年には十二月がないので同社では不審を抱いて出頭者を取調べてゐる(大阪電報)

演藝案內

大正館　毎日替日大正館　當る五月廿九日より特別提供　前週より上場致すべき新劇猛獸の國米作者の所慫々今週より順次公開す　△鼠國德一派出演
栗山大膳　全四卷
黑田家亂れの顚末、國の礎忠臣の筑前栗山大膳忠烈の大雄篇
○お待ち兼ねの猛獸大連續活劇
○米國ユニヴァーサル社　猛獸の國　全三十一編全九卷上場公開第一、二、三、四編
第一、二、三、四編　大小象二十頭、獅子五十五、大蛇十足、猛虎三十頭、猿廿二十頭、熊二十、豹百餘頭、ゴリラ三十餘頭、鰐二十頭、人猿數頭
帝キネ新作大映畫　伊村義雄一派出演
大阪親子　兄弟　全四卷
市內某令孃の出演

中央館　活劇を見る　電本三〇一四　松竹キネマ特約　當る五月三十一日より封切
米國バイオテーア映畫　拾五篇卅一卷
プアイカルト・ホーリャ氏　主演者　ジェー・ロバート・マクシラン氏　共演
監督ジヨセフ・デルモット氏　主演　アルベルチニー映畫
喜活劇　鐵拳飛ぶ　全六卷
大活劇　呪の假面　六卷　第三回目
松竹キネマ蒲田作品
新派悲劇　宮城野の孝女　全五卷
小田倉太郞、米澤信子共演

喜樂館　日活直營　京城本町一丁目　電話一五九番
◎新劇　里見八犬傳　全五卷
名文藝曲の主人公　尾上松之助　一座と中村吉十郎共演
チャールス・ハッチソン主演
ハリケンハッチ　最終編
ワーナー・オーランド共演
山本嘉一、中村秀吉、藤井米子主演
新派悲劇　渦潮　全七卷

黃金館　松竹キネマ直營　毎日替日封切封切映畫案內
○○○當る三十日封切映畫　一卷
不可解な人物　ファントマ　四卷
大パラマウント大映畫　グレース・ダーモンド孃出演
巨人の谷　五卷
○○○活劇
天山の線路番　六卷
大活劇

京龍座　電話龍山三二番
六月二日より三日間日延べなし大阪大歌舞伎　先代大一座
其他一行は

浪花館　明治町　電話二六〇　東京大阪落語舌戰會
五月二十七日より
落語手踊、落語…

大正館　見落す勿れ座長の早替りを　初日替りの夜櫻　猫退治迄
嵯峨の夜櫻

王生醫院　往診　宅診　自午前八時至午後十時　入院隨意

中村眼鏡店　京城本町二丁目　電話二七〇番

便通惡き人

一、便通は、一日一回位は、必ずなければなりませぬ、通じが惡いと頭痛がする、目がかすむ、逆上る、耳が鳴る、頭が重くなる。

二、夜分眠れなかつたり、惡夢に魘れたりする爲、朝起きても頭が呆然して思考力や、記憶力が鈍く、食慾が進まなくなる。

三、腦神經の刺戟を受けることが甚しくなる故に、身心共に衰へて、充分の活動が出來なくなり、從つて總てが憂鬱、悲觀的になる。

四、以上の諸徵候は便秘から來ることが多いから、若しそれと氣付いた時は、直ぐ健腦丸を服用して、重くならぬ裡に癒して了はねばならぬ。

五、健腦丸は腦神經病の良劑で、便秘を快くし、頭痛、逆上を引下げ、不眠を治し、頭腦を明快にし、記憶力を强大ならしむるに驚くべき効がある便秘性の人は必ず常用せねばならぬ藥劑である。

六、健腦丸の藥價は、四日分六十錢より十週分七圓迄種々、全國及海外の信用ある藥店に販賣してゐる。

本舖　大阪順慶町　東京通旅籠町　丹平商會藥房

懸賞當選小說

半島の自然と人間 (122)

富士澤けい子作
鶴田吾郎畫

忠枝も保子も、思ひもうけぬ榮轉の喜悦の爲にすつかり氣が顚倒してしまつてゐた。

『有難いなあ〳〵。』

忠枝はやたらに自分の膝を平手で打ちながら何遍も云つた。

『ほんとにいゝですわねえ京城へ行けるなんて、私シベリヤへいらつしやるのかと思つてゐましたわ。』

『京城つていゝ處でせうねえ……』

と保子が滿一年近く見ない、都會の華やかな灯や、騷音を胸にゑがきながら云ふと、

『さうだらうねえ、何しろ此の田舍から放たれる事が有難いよ、おさらばだ……全く長い一年だつたねえ、あだや、おろそかな事ぢやあなかつたよ。』

忠枝は なげだすやうに云つてゐた。

『ほんとに、これ以上此處に居たら、それこそ、小島の話聲までわかるやうになりますでせうよ、きつと。』

保子もはしやぎながら、こんな事を云つてゐたが。ほんとに保子は此頃小島の小枝にとまつて、なきかはす身振を見てゐると、なんだかその泣き聲の意味が自分の心に通ずるやうに思はれることがあるのだつた。もうずつと前のことで保子の子供の頃だつたが、東北の人が、鳥の泣聲が解ると云つて新聞紙上を騷がしたことがあつたが、それだつて有り得べき事だと保子には思はれるのだつた。

京城明治町 たまや呉服店
新柄浴衣 初夏のシーズンに召す輕い單帶や呂紹輪新柄お好みに揃へました
電1196

『餘り全く意外だつたよ……司令部へ行けるのなら、シベリヤなんかどうでもいいと思つたのだつた。』二人は嬉しさが胸一ぱいで何を云つていゝのかわからず、まじ〳〵顏を見合せて居た。

『それでと……………先よ……』

『先に日取りをきめようぢやあないか、いつ立つかねえ、なるべく早く行からぢやあないか。』

忠枝がやつと言葉の端を見つけだして云ふと、

『え、さうしませう早い方がいゝですわ、船さへあればねえ。』

『明日すぐ船をきいて合せよう、それからと、荷造りはいつするかねえ……。』

『さあ、いつがいゝかしら………』

……………

保子も强て調子を合せて見たが、なにしろ不意の轉任に、心が顚倒してしまつてゐるので、そんな事務的な事を落ちついて考へることができなかつた。それで、

『そんな事明日になつて考へたらいいぢやあ、ありませんの、私今そんな事考へる氣になれませんわ。』

と云ふと、忠枝も同意して、

『それもさうだねえ、それぢやあ明日の事にしよう、そしてもう寢ようぢやあないか、だいぶおそいよ。』

二人は間もなく蚊帳の中に入つたが、恐ろしく興奮してゐる二人は、明け方の三時頃までも眠れなかつた。

京日文苑 (投稿歡迎)

短歌 題『夏季雜詠』 尾上柴舟選
俳句 題『夏木立』 楠部南崖選
川柳 題『蝦』 飯花坊選
締切 六月十日(各題共)
賞金 天、一圓半、地一圓、人半圓
注意 一題一人五句、各題別紙用紙葉書、端に住所氏名明記 京城日報社『京日文苑』宛のこと
其他 各地會報歡迎。

南柯支社句會(一二、六、三)

席題『夏の雨』『螢』『蟻』…互選

十點
士に贈る花もつ草や夏の雨 抱二
六點
路の辺にばら〳〵雨や螢動く 芳郎
鼻につく土のいきれや夏の雨 竹城
大甕の泡吹き立て高退へり 楠畝
五點
茄路の曲げられてある戯さ ゝ蟹の土こぼしけり筆の肌 楚南
夏雨のふばれを咲く白い花 同
斯道やひた〳〵寄る汐の音 松雅
夜組む板襖つ裸なり夏の雨 抱二
四點
紺よりの雨露にのみ 謹し 抱二

圍碁新局(四)

先五段 岡田秀子(三段)
先 小杉丁(三段)

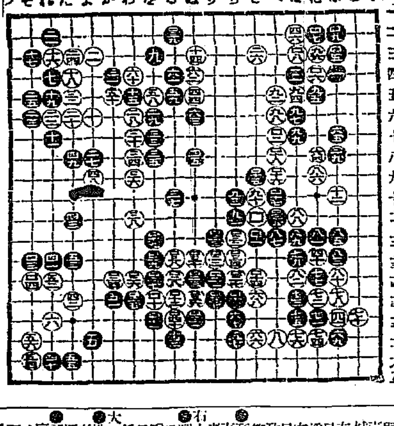

夏雨や果實明るき夜の店 同
外風呂のさしかけ傘や夏の雨 楮南
裏戸締め燈火とゞく路の雨 松雅

三點

路次や石ころ〳〵と郎趾 泉園
夏雨や雲に悶えし塔の尖 同
降つゞき池となりけり夏の雨 綠山
蕗を炊く庭は雨の夕餉かな 金鰈
塗る灯に逃げ飽や蕗揺るゝ 白骨
驛路一里荷となる傘や夏の雨 同
月よさに鯉も遊べる干潟哉 吐風
水底に小鯉の紅を透きに鯉 同
夏雨や竪筵にかけし晴雨計 鶴仙
甲板を濡らして涼し夏の雨 柳生
薫風や水を蹴るゝ鷗の紅 芳郎
そと寄ればそと穴へ潜る鯊 左入

二點

夏雨の濃くはびこりし庭の草 南堂
窓下の路畑に立ち話かな 同
路畑にそぼ降る雨の音暗し 吐風
路摘む蕗の生くる萩若し 晴丘子
蜘蛛の巢の一筋かけし萩葉哉 同
虞美人草の惱ましげ也夏の雨 泉園
夏の雨襲ふ一山を覆ひけり 柳生
快く濡れて戻りぬ夏の雨 綠山
夏の雨晴れがてに昇る月白し 柯子
草の中明るく夏の雨深し 松雅
路の雨耳そばだてゝ聞く淋し 同
路路に鯊巢ひ居る閑寂かな 鶴仙
日の闇を避道ひ群る鶴田哉 仙凉
爪あげて逃げ行く蟹や夕堤 耕牛
雛柿やそこら邊りの夕明り 芳郎
雨晴れの寂寂遊ぶ礒家哉 抱二
雨冷えて目立てゝある小鰡哉 左入
合流の片濁りして夏の雨 同

三七點(抱二)一七點(楮南)一六點(芳郎)一三點(吐風)一四點(松雅)一一點(左入)九點(楠畝、鶴仙)九點(泉園)七點(竹城以下略)

龍山(ポプラ)會(一二、六、一)

雨の白牡丹重なり落ちて石の上 松雲
澤の上に月淡し鳴く水鷄 四樂
籬の間の月動かせし水鷄哉 枕雲
釣床の揺るれば鵬る柳哉 ゆふき
何時よ木の間透く陽哉 春壁
吹き透す座敷の棕や青簾 弦
短夜の月高々と殘りけり 吼
句座了て明易き夜を戻り逸 樵
魚河岸人ざわ〳〵と明易し 角
短夜や涯の稲行く小提灯 武光
夢揺る風や木の間の螢 鶴城
散る牡丹龍姬に霊花る日哉 聞子
釣床の新聞辭して落ちにけり 蒼山
鳴く水鷄滿城宿に落ちし夜 考古
水郷に一夜の夢や水鷄聞く 南
背簾床に掛けたる水彩畫 双川

▲次回宿題(川句者五選)夏川、夏野、夏帽子、蓮、藻の花(一題二句吐一人十句)會費金參拾錢締切六月十八日確守、開卷七月七日六時より、席は漢江通三角地町集會所、出吟屆所龍山大島町一〇四稲田宜次方ポプラ會

俳句大會

六日不老閣で開催

半島の俳壇は日に向上し日に發展する。現今のやうに盛んなことは殆ど空前と云はなければならぬ。斯うなると何れの團體でもぢつとしてはゐない之までどうやら睡眠狀態であつた鷄六會も彼に頭を擡げた京都梅哉社の支社をも兼ねて組織することを發表したのも最近のことで あるが更にそれを記念するため

夏季俳句大會

を開くことになつた。本社はその後援者たることを快く承諾した規定は左の通りである。派の何たるを問はず一般俳壇人の出席を歡迎する。

日時 六月六日午後六時(嚴守)
會場 本町一丁目 不老閣(三越裏通)
課題 當日發表(五選)
賞品 諸大家半折、短冊並に各五選の天地人へ蘂書を呈す
副賞 京日銀牌及短冊掛其他餘興・興特選
兼題 『不如歸』三句持寄(庭月白骨、竹城、綠山四名特選とし各選者より賞品)
會費 金八十錢也
主催 鷄六會
後援 京城日報社

讀者らん

▲樹は千年の齡をなして古人の驅けに婉柔和にしし葉が如し小松の膝は全く一の木である故に越長多くの人と私費を擲つて構内に移植し行人の眼を樂しむ有時校長が私財を以てポプラを數町間に植樹したるとを讚談の双壁とす今年村の人選擧に候補となりて離騰の蹤を擲き故人の高德を偲んだが此遺蹟に指着された人の者からたのを怒つても其れは遺族の人達の不德でしかたがない民國墳土の上に開催しは結構なことである(龍山櫻花生) ▲京城商業學校長に一筆申上げます。貴校の最上級生が其權柄を肩にきて重の喰つた樣でも無いことを許し、下級生を大苦して居る、蹴るの蠻行を敢てしてゐることをよもや御存じ無いことはありますまい。平和であるべき學窓に血なまぐさい風の吹くことを御喜びですか。何と云ふ蠻的行爲でせう。徹底的に斯くの如き惡風を一掃せられんことを切に御願ひします(憤慨生)

物理療法

ニッチカーレント何々やラヂオレーヤの種類に有らず
京城日報社代理部に於て一般に施術す
泥本六〇〇九番内井四

適應症

▲X線療法……るいれき、瘰癧、わきが、贅ね、肉腫、關節炎、骨髓炎、助膜炎、腹膜炎、神經痛、水虫、にきび、頑固な皮膚病等
▲『KS式ヂアテルミー』『ファラヂザチオン』其他の療法……神經痛、リウマチス、脚氣、腦神經衰弱、生殖器、神經衰弱、胃腸諸病、食傷癡病、腎臟炎、關節炎、喘小便、膀胱加答兒、子宮及附屬器諸病、其他慢性内臟病に効有るもの多し
▲冷灼皮エッフルビウム療法等……いぼ、あざ、ほくろ、そばかすの除去禿頭病の毛生『頑固な皮膚病等』

登記公告

[illegible]

京城地方法院

[illegible]

法人登記公告

[illegible]

安州支廳

[illegible]

商業登記公告

[illegible]

群山支廳

[illegible]

醸造元 醱精 味淋 九重
石川八郎治郎
代理店 山邑酒造株式會社京城支店

小林靴店
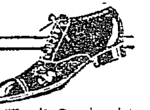
本店製造品は總て一流職工の手に依り特に丈夫に御好み通り仕立上げます
注文靴 六圓 七圓 八圓
茶色 黑色 皮編紐 拾圓 拾壹圓 拾貳圓
京城明治町 小林靴店 電話本局三五七二 振替京城五九六番

最上醬油
朝鮮仁川港
髙杉醬油釀造場

監綬褒章下賜 綠白綬賞拜領
日本始祖

大日本除蟲粉株式會社
大阪土佐堀三丁目
品質本位

外科・內科 皮膚花柳病科 エッキス光線及電氣科 (普通及隔離室) 院
京城府旭町二丁目四
島崎病院
院長 島崎龍一
電話 病院本局 二七三六番 院長本局 三二六九三番

資本金 千五百萬圓
積立金 株式會社 十八銀行京城支店
同 新龍山支店
同 龍山出張所
銀行一般ノ業務八精々確實ニ取扱可申又京城支店ハ株式會社長崎貯蓄銀行ノ代理店事務取扱申候

お化粧下

日焼と若返りに
肌理を細かにし色艶を麗はしくお肌の若返り日焼止に一等
若々しくする新美膚料
クレームレート
クレームレートを下地としてレート粉白粉で洋風粉ばき化粧をなさつても、又レート煉白粉若くはレート固煉白粉をお附けになつても、艶麗で上品なお化粧が出來ます。
本舗 平尾贊平商店
レート化粧料四十年間は保健美粧の必需品

AKADAMA BRAND REGISTERED TRADE MARK
美味滋養葡萄酒
赤玉ポートワイン
337

京城日報
夕刊 本紙合せて十頁
本紙定價 一箇月金一圓三十錢 三箇月同三圓六十錢 六箇月同七圓二十錢 一箇年同十四圓 郵税代金一割増
廣告料 五號十六字詰一行一圓三十錢 二號活字同特別三圓六十錢 四號十字詰同二圓
發行兼編輯人 泥谷良次郎 印刷人 小川三之介
發行所 京城太平通一丁目 合資會社京城日報社 電話長五五番 振替京城三〇〇番

北鮮大豆輸入稅撤廢運動

……理由とする所は年に四十萬斤は……り近く滿鐵當局に對し……は關係業者間に運動を起し……なれば大豆として使用するのだから……是れは恐らく不成功に終るだらうと……

客年爲替受拂總數

……大正十二年度に於ける……これを以て二千十……

英の要求增加で 露國の緩和的態度も無効か

【倫敦三日發電】露國は英國から送つて來た而際に依り其要求の増加したに驚いてゐる、そして露國の緩和態度も何の効なきものと觀測してゐる

伊内閣改造と諸新聞の期待

【倫敦三日發電】伊太利諸新聞はムソリーニ内閣が改造され比較的自由なギヲリッチ、サランドラ兩氏の一派を内閣に入れることにならうと期待してゐる

米移民委員長排日材料蒐集

【ホノルル二日發電】下院移民委員長アルバートジョンソン氏は當地視察中で排日材料を蒐めてゐる

紐育州禁酒廢止法で揉める

【紐育二日發電】紐育州知事スミス氏が紐育州禁酒施行法廢止法に署名したので聯邦の權利と州權利との間に衝突に關する重大なる政治的問題が持上つたと見做されてゐる

外人保護辦法 を臨城事件に懲りて制定

【北京三日發電】外交部は臨城事件に鑑み外人保護辦法なるものを制定し各省に通告して實行する様命じた即ち
一、土匪の危險なる地方は外人の旅行を禁止し護照を發行すべからず
一、外人は正當なる地方官憲に届出で許可を得て……地方長官に通報すること
一、外人は土匪以外の地に旅行するを得ず
で之れに違反して事故發生するも支那政府は責任を負はずと

對土匪交渉略纏まる

【北京三日發電】土匪の山寨に在る人質は尚二十四名あるが土匪を正規兵とし武器彈藥及び相當の手當を與へる事を條件として人質釋放を交渉し土匪も略同意したと云ふ

保定派總統に挑戰

【北京三日發電】黎總統は遂に保定派の大總統選舉運動を牽制する爲に憲法制定運動を鼓吹し内閣に諮らずして國會建築用補助金を憲法會議の經費に當てたが二日の會議に於て保定派議員は右の件を提出討議した結果黎總統の處置を不當なりとして否決した右は保定派の黎總統に對する挑戰と見做されて居る

南北兩軍の大激戰 孫大總統自ら指揮す

【廣東三日發電】南北の戰鬪は今や石龍を中心として一大激戰行はれ孫大總統は自ら兵を指揮してゐる

益々惡化する長沙の排日暴動 日本領事及居留民は避難す

【北京三日發電】長沙の排日運動は益々惡化し日本居留民は武陵丸に避難し日本領事館杉本氏は伏見艦に居を移した暴徒側は▲一週間内に日本領事及日本商人全部を驅逐すること▲不買同盟を以て目的を達することの二項を決議した

暴行を政府取締らず 邦人虐殺説に人心恟々

【上海三日發電】暴徒の一隊は長沙南門街の邦人飲食店を襲ひ掠奪破壞を恣にしたが湖南政府は何等取締る所がない學生及び暴徒は各所に集合會議を開き又邦人虐殺説流布せられ在留邦人は二日より全然戸外に出でず堅く戸を閉ざして不安の裡に一日を過ごした邦人の中には漢口へ避難すべく準備してゐるものもある

日貨を驅逐せよ と商人迄が學生と一緒に騒ぐ

【東京電報】今回長沙の騒動につき特に注目すべき現象として見るべきは單に學生等のみに止まらず地方の商人問屋筋の者迄が蹶起となつて日貨の排斥に努めて居ることであるが彼等の目的は長江筋から徹底的に日本貨物を排斥し去らんとするにあり現に蕪湖方面などは日本汽船の貨物皆無の狀態となつて居る、長沙漢口等は恰も貨物の集散期なるに際しかゝる排斥を受くるに至つた爲め日本汽船は何れも非常な大なる損害を被つて居る

排貨運動各地に起る

【廣東二日發電】長沙の排貨運動の影響を受け厦門福州汕頭等にも排貨運動激烈を極め日本船の積荷激減し何れも少からざる打撃を受けてゐる

重慶にも排日暴動

【東京電報】四川省重慶に於ても昨今排日運動起り日本汽船雲陽丸に對し豚の毛織糸の荷役を邪魔し一切貨物の積卸をなさしめざる行動に出でつゝありとの報があつた

厦門學生排日決議

【廣東二日發電】厦門支那排日學生團は排日を決議して商店が日本貨物を扱ふときは没收すると宣言した爲め西貢、シンガポールでは日本船に貨物を積む者激減し商船、郵船、山下汽船とも大打撃を受けてゐる

市民の激昂甚し 趙總司令暴徒抑壓命令を發す

【上海三日發電】支那側の報道に依ると長沙の排日暴徒に際し伏見艦の陸戰隊兵數十人は上陸して發砲した爲め學生一、通行人三名彈丸に當つて斃れ重輕傷者三十餘名を出した、又數名のものは短刀で傷けられた據隊で市民の激昂甚だしく群集は同夜支那人の死體を擔で市中を練り居る爲一大示威運動を行ひ加入するもの十萬人に達した當局は戒嚴を嚴重にし湖南趙總司令趙恒惕氏は各機關に對し排日暴徒抑壓を命令し布告を發し邊に騒擾を起すものは軍法に照し處分すると聲明した

日本嚴重に抗議す

【北京電報】長沙事件に關して北京吉田代理公使は長沙領事より電報を受け又政府の訓電に依つて外交部に對して嚴重な抗議を申し込んだ

支那側も政府に建議

【上海三日發電】長沙外交後援會は左の六條件を政府に提出した
一、日本領事の更迭、二、艦長の罷免、三、發砲せる日本水兵の處罰、四、死傷者の救恤、五、陳謝、六、以後暴行せぬ事を保證する事、

我軍艦抑留を決議

【上海二日發電】湖南省議會は二日大會を開き政府をして先づ日本軍艦を抑留し武裝を解除した上交渉を行はしむべしと決議した

治外法權撤廢會議無期延期

【北京二日發電】半官的報道に依れば米國駐劄公使施肇基氏は政府に打電して列強は支那の治外法權撤廢に關する司法會議開催を無期延期するに決したと

豫備交渉開始期 六月十一日か=後藤子手を引かん 會議に於ける用語は英語

【東京電報】日露第三次豫備交渉の成否は五日の閣議にて決定することとなれるは既報の如くなるが一方勞農政府より一箇日露豫備交渉開始に關する諾否及び交渉の豫備事項等に就てヨッフェ氏の手許に到着し日露豫備交渉に必要なる人員を哈爾賓、長春等より東京へ呼び寄する手筈整ひ居れりと又一方後藤子は七日迄に歸京し加藤首相の留を經して豫備交渉開始の挨拶を爲し同時に後藤子は自己の責任解除の旨通知を爲すべしといふ而して第三次豫備交渉の開始を見るは六月十一日なる可く夫れ迄に露國全權委員の顏觸れを決定する筈なり而して日露會議開催に際し會議に於ける用語として何國の語を採用するかは考慮中なるも露國語は日本にとりて不便多く外務省の希望として國際語たる英語を以て會議語とす可き意嚮あり何れ兩者打合せの上英語に決定すべしと

明年皇室豫算 依然緊縮方針

【東京電報】皇室豫算は時節柄緊縮なるを以て大正十三年度豫算に就ては來る七月上旬迄に内藏頭の手許に提出の豫定なるより各部局にては夫れ〳〵立案中なるが新事業の經費……特別會計たる帝室林野管理局は九月十五日迄に……する豫定なり局にては夫れ〳〵立案中なり

加藤首相の元帥説

【東京電報】海軍大將男爵加藤友三郎氏は昨年六月海軍大臣より内閣總理大臣兼海軍大臣に親補されし時特に現役に列せしむとの御沙汰を拜したるも大將は現役たる海相の椅子を辭したる關係上將來首相の職に在るには當然待命となるべきに依り海部の意見を總取の上總理大臣在官中は特に元帥府に列せらるべしと云ふ

稅制調查會案提出期

【東京電報】大藏省は近く地租移讓に關する稅制調查會案を閣議に提出する豫定なるが其の時期は多分六月末となるべし

恩給法實行運動

【東京電報】私立中等學校教員恩給設定の件は議會を通過したるが當局より後援の形勢判明せざるより全國教員會では三日午後四時總會の席上に於て實行委員十名を選び實行運動を起すことに決した

實業學校の移管手續 が便利になつた 長野學務局長談

四日の官報で實業學校規程の一部が改正になつたが右は現在朝鮮の公立實業學校中には道地方費立等のものがあるが之れを府郡又は學校組合立に移管せんとする向ある様子であるが現行の規程では從來の學校を一應廢校し同時に新に同種類の學校を新設することを要し從つて校名も變更しなければならず學校の職員として更に採用するの形式を取るの他なく取扱ひ上不便の點も尠くないやうに思はれるので今般此等の手續を省略し其の儘學校を移管することに規定を改正せられ其の結果として學校規程中に第七條ノ二を追加したのである

地方待遇職員加俸定員改正

朝鮮地方待遇職員の加俸及定員に關する件中五日左の通改正さる
第一號表を別表の如く改め第二號表中『蠶業技師』を削る
附則 本令は發布の日より之を施行す

齋藤總督動靜

【仙台電報】齋藤總督は三日朝來仙したる總督は同夜當地に一泊し四日朝六時發京城に赴き前に歸京する筈

朝鮮山林會總會

朝鮮山林會にては二日午後二時より東京支部樓上に於て第三回總會を開きたるが出席者四十餘名左の如く役員の改選を行ひて後建議案『治水に對する治山經營及森林經營に關し當局へ建議』の件を附議滿場一致可決し……
▲會長有賀光豐▲副會長……▲理事井上……賀田直治、戸澤又治郎▲常務理事……外久保外十九名▲監事渡邊定一郎外二名

滿鐵制度改正 京城鐵道局と改稱 安藤滿鐵理事談

滿鐵本社は去る四月廿一日組織變更を行ひ從來の京城管理局を京城鐵道局と改めたことであるがこれは單に名稱の變更に止まつて居るのでなく從來朝鮮に於ける鐵道事務に就て京城管理局は單に京城以外に於ける其他の事務を……管理するといふ事務を取扱つて居たが今回京城管理局は全く……本社同様の權限を與へて……

東上に際して有吉總監語る 私鐵合同後の資金問題は未だ定らぬ 銀行合同促進の必要はまだなからう

四日午後四時半分定例局部長會議開會前僅かの時間に往訪の記者に對して有吉政務總監は大要左の如く語る
五日午前十時京城驛發列車で東上することになつた出來るなら二週間位で歸任したいと思つてゐるが何うしても三週間はかゝるだらう夫れも東上してから用事の繁劇が早くつくか或は長引くかによるので實際の繁劇な處は判らない東上の用務は種々で一口に云ふからこれと説明する譯にはいかぬ手續や困難では無いことがあるので出かけて行く次第である左様な狀態であるから自分

今回の用務

に就て何れもまだ交渉中のものばかりで何のものとも山のものともつかず發表する程度に達してゐないから宜しく此の推測に委せた方がよからう合同に於ける私鐵會社の資金問題にしても未だ解決してゐない從つて一千萬圓とか或は六七百萬圓とか新聞紙上に散見するやうにはなつてゐないこれから東上した上で會社が本年中に拂込してどれだけの資金を要するかことどこの邊から工事に着手せねばならぬか等も詳しは決定すると云ふ道程にあるのである此の資金にしても本年中の所要額のみの借款をするか明年度分迄も一時に社債を起す方がいゝかどうか等もよく聞いて研究し見なければ實際の處は判らないも大藏省では内債でいかなければ外債と言つて居るが内債でも

金利が安く

さへあれば問題はないが餘りに金利の高い資金は使ふようなら金利の安い外債に依ることゝなるであらう何れにしても會社側としては金利の低廉な資金を選ばねばなるまいと思ふ彼の私鐵合同後の改正も專ら遞信局長が遞信省との折衝を重ねてゐるが殆ど完全に近い運びに關係は事實を見るに至るであらう

世間の推察 に委せる

銀行合同等の問題は拓殖局を經由して中央政府へ提出してあるが其後何とも言つて來ないこの問題は朝鮮としては現狀の儘で別段どうと言ふのではないから別に急がずともいゝ問題である……
本年に入つてから政務關係上まだ中樞院會議を開かなかつたがそれも一つは急を要して開くべき程の問題が無かつたからである自分も朝鮮に來てから一年にもなり事情も解つて來たし地方の狀況其他に就ても各種方面に亘りて聽いて見たいことも有るから何れ開きたいと思つて居る今度東上の歸任後に於てのことであらう總督は一日遲くて東京で會見することになつてゐるので總督の方が多分自分より早く歸任されるであらう

産業政策の確立 と云ふ

二大方針で進み其諸般の事項も自然ついて居るが……

私鐵と重役 社長には野村氏か

【釜山特電】中央鐵道東京本社專務取締役鈴木寅彦氏は朝鮮私鐵合同に付き打合の爲め四日朝釜山に上陸直ちに京城に向ひたるが氏は左の如く語る
合同は決定し中央鐵道に合同する形式を取つたが來る十月六日成立すべく同日東京に各社株主總會を開くことゝなつてゐるその總會に於て……

鮮鐵本年度實行豫算 總額三千百四十四萬圓

京城鐵道局の十二年度實行豫算に就ては從來種々の觀測を行ふ者があつたが鐵道局當事者は四日午前之が總額及び内容を左の如く發表した

收入の部

客車收入	一四、九二三、七一六
貨車收入	一三、八二九、三七六
旅館收入	八一四、四六九
其他收入	二、八七七、九四三
合計	三一、四四五、五〇四

支出の部

鐵道經費	二一、七二二、七二六
旅館經費	九二〇、五五五
支拂利息	四八三、二〇七
豫備金	八五〇、〇〇〇
計	二三、九六六、四八八
總督府納付金	七、四七九、〇一六
合計	三一、四四五、五〇四

尚總督府の委任事項に屬する建設改良工事は本年度總督府豫算中の事業公債額削減に依り一時著しく其前途を悲觀されてゐたが之に依る不足額三百萬圓は總局鐵道局預金中より繰替拂を爲すことに協議纏まつた爲め經費工事は本年度の豫定の如く進捗せしめ得ることゝなつた、即ち多大の危惧を以て見られてゐた成鏡北部連絡工事の如きも此分で行けば大正十六年度中を以て完成の筈であると

職員異動

滿鐵制度改正に伴ひ京城鐵道局に於ける重なる異動左の如し

京城鐵道局次長兼庶務課長 黒澤明太郎
工務課長 中野
機械課長 大澤次三郎
釜山運輸事務所長 堀井儀作
大田同 河野喜一郎
京城同 佐藤發正
平壤同 川井次三郎
京城工場課長 井上
本社機械課參事 赤井直吉
……長 石川信三
京鐵局參事 岩崎留太郎
營業課參事 岡村正雄
工務課參事 桂榮三
査察員
京城驛長 釜山驛長 塚本英一
▲勇退者の主なる者 大田事務所長 長屋昌雄、小野……雄、一瀬武内、

移入稅一部撤廢の物價に及ぼす影響(上) 果して引下の效果があつた 和田財務局長談

朝鮮移入稅の撤廢は我が對内地關係の重要なる問題たりし爲め多年懸案の一部撤廢は漸く本年度に於て之が實施を見、唯酒類及織物のみは除外されることゝなつた今試みに近く撤廢された移入稅の成績を見るに、一ケ年(大正十一年中)の移入額一億一千二百二十一萬餘圓で其の移入總額二億五千六百四萬餘圓に對し約四割四分、内地よりの移入額一億六千二十四萬餘圓に對し約七割を占めてゐる、而して此等の貨物たるや朝鮮に於て其生産なきか、若くは僅かに生産あるも供給不足のため需要の大部分を内地に仰ぐもので、其の六割は吾人の日常生活上に必要とされるもの、他の四割は工業原料品其他一般の施設材料等生産原料に屬してゐる。而して從來此等貨物の移入に當り要したる關稅及之に關聯せる諸掛費を見るに左の如くである
一、移入稅 大正十一年中全額五百五十五萬二千餘圓で其の移入價額に對する歩合は貨物の種類に依り異なれど平均五分弱に當る。
二、移入稅以外の稅關諸手數料 推定額十九萬四千餘圓である。右は最近一箇年の稅關諸手數料の收入全額二十八萬二千餘圓中、這回移入稅の撤廢された貨物の負擔に屬するものゝ見込額である。
三、通關貨物取扱人手數料 推定額十六萬二千餘圓である。之は全移入品に對する最近一ケ年の貨物取扱人手數料見込額二十三萬二千餘圓の内、移入歩合により一割を移入稅撤廢貨物に割當てた額である。
四、以上三項の諸費に對する金利二十九萬五千餘圓である。此の金利は移入業者が普通移入品の到著原價即ち内地仕入値段に移入諸掛を加へたるものに掛ける歩合日錢の内に含まれるもので、日錢を到著原價の五分と見積り算出した。
以上四項合計六百二十萬五千餘圓に達し之を移入價額に對比すれば約五分五厘に相當する從て以上の諸經費は撤廢の結果それだけ低減すべきものである故に當該貨物の朝鮮に於ける市價は勢ひ若干下落しなければならぬ

一般物價 にも影響ある

……
是等貨物は從來移入貨物が稅關所在地に於いて內地問屋より直接配布し受くる貨物が一々稅關所在地……に依り地方人は從來の如く仲介を俟つの必要がなくなつたから消費者と生産者の接近を來すべき傾向に向はなければならぬ。且つ生活用品の低落は自然勞銀の低落を來し延いて諸經費に對する比較的低率に見積つて物價低落の程度が甚だしくなるべしとする所以である。之れ即ち市價低落の範圍が……

定例局部長會議

總督府定例局部長會議は四日午後四時半より第二會議室にて……

分掌局長會議

遞信局にては七日より五日間の豫定を以て管內各分掌郵便局長會議を開催する由

人事消息

▲朝倉外茂鐵氏(辯護士)二日新義州に於ける同裁判所落成式に參列の爲め一日出張四日朝歸城
▲石川安次郎氏(時事記者)四日朝入城朝鮮ホテルへ投宿
▲臼井水城氏(辯護士)二日夜出發奉天へ
▲今井田清德氏(遞信局)入城中の處四日午前七時五分京城發列車にて關東廳遞信事務官と同行大邱に向ふ
▲森賀太郎氏(土木局平壤出張所長)三日夜入城
▲介幸次郎氏(慶北道技師)同上
▲中川平南道技師 同上
▲丸山鶴吉氏▲鳥飼一氏▲山田淸太郎氏▲唯根伊與氏▲(以上北海道々會議員)四日入城天圓樓へ
▲内藤游氏(工學博士)同上

茶話

▲鐵道移管問題をまた蒸返して來てゐる▲おまけに本官は大いに解決するだらうと大藏省に何等か……▲……

豐田式蠅取器

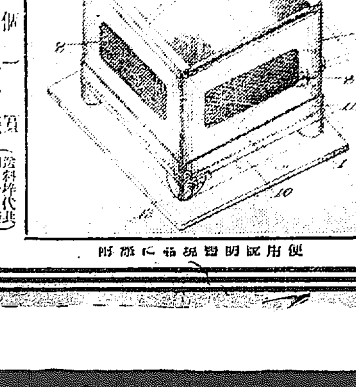

新案特許第六〇二〇三號
眞鍮製 一個 一圓八十錢
亞鉛製 一個 一圓四十錢(送料四十錢)
硝子製の如く破損の心配もなく取れた蠅の仕末にも手數の入らぬ理想的蠅取器
便用説明書御申越に付送附
一手發賣元 京城太平通 合資會社 京日代理部 振替京城三〇〇番 電話本局長六〇四九番

資本金貳百萬圓 諸積立金六十二萬七千圓
株式會社 朝鮮商業銀行
京城府南門通二丁目十九番地
電話 五五八番・一五五〇番・三一〇七番 長六八一番・振替京城一六三四番
頭取 趙鎭泰
專務取締役 岩崎虎次郎
京城府内支店・同本町支店・同東大門支店・仁川支店・平壤支店・群山支店・利川支店・内地・朝鮮・滿洲・上海・香港の各都要地に取引店の便有之候
釜山支店電話 九九〇番 一〇六六番

特製 サクラビール
ーダイサノシヨミ
位本質品るな味美良優に價

▲簡易貸付=日歩五錢以上は手數に拘らず假拂にて多少に拘らず手輕に假拂致します 債券(七掛)公債(八掛)擔保にて
▲信託預金=利廻普通年七分四厘 特別年七分九厘程度(案內呈上)
▲公債株式現物賣買 ▲商品切手賣買
▲八十九回新債券一等五千圓附 いよ〳〵來月初回くじ(年三回くじ)

債券相場 當地六月十四日マデ
● 印七月一日くじ引

回	賣値	買値	回期	賣値	買値
[illegible]	[illegible]	[illegible]	い	[illegible]	[illegible]
[illegible]	[illegible]	[illegible]	ろ	[illegible]	[illegible]
[illegible]	[illegible]	[illegible]	は	[illegible]	[illegible]
[illegible]	[illegible]	[illegible]	に	[illegible]	[illegible]
[illegible]	[illegible]	[illegible]	ほ	[illegible]	[illegible]
[illegible]	[illegible]	[illegible]	へ	[illegible]	[illegible]
[illegible]	[illegible]	[illegible]	と	[illegible]	[illegible]
[illegible]	[illegible]	[illegible]	ち	[illegible]	[illegible]
[illegible]	[illegible]	[illegible]	り	[illegible]	[illegible]
[illegible]	[illegible]	[illegible]	る	[illegible]	[illegible]
[illegible]	[illegible]	[illegible]	を	[illegible]	[illegible]

一回一口 五圓 送料一口十二錢以上の御注文には特に送料を省きます
組合せ債券 ▲月報を御望みの方は御申越あれ
月報 一年分……半年分……
●月報社 福岡市博多下呉服町(本店日本勸業銀行構內) 日本勸業證券株式會社福岡支店 振替福岡九五五〇 電話一五四五番

八方塞がりの苦境
に陷つて藻搔く程泥中に沒する 在外の不逞鮮人團
露支兩國からも愛想を盡かさる

從來支那や露領に潜在する不逞鮮人は遠く鮮境を離れて獨立の爲に活動する亡命者であるとの見地から支那官憲から幾分同情されて居たが最近に至つては漸く其態度を疑はれ外せらるゝのみならず支那側にありては其兇暴なる態度を憎み斷然之等不逞鮮人を掃蕩驅逐する方策を講ずるに至つた其原因を探究するに先づ滿洲地方の不逞鮮人中には

一、露國共産黨に與し赤軍の手先となりて支那の邊境を脅威するものあること

二、支那馬賊と結び又は馬賊と稱し[illegible]

三、[illegible]從來は朋に鮮人農民に對し脅威を逞ふせしが近來往々支那人に對しても兇暴行爲を敢てするに至りしこと

四、奉直兩戰役あるに乘じ[illegible]側に加擔して奉天軍の不利を圖り其背後を衝かんとする者あること

五、最近滿洲所在に於て自治運動に熱中し警備の形式を以て政治的欲求を要望し眼中支那政府なきが如き態度あること

六、一般に忍耐力に乏しく懶惰飲酒に耽り往々支鮮人間に小作爭議等の紛爭を惹起し且つ之を助長するものあること

等が主たるもので彼等は飢ゑたる[illegible]の食を選まず式に隨時隨所に兇悪不徳の行動を敢てし[illegible]

討滅策

獨立團員[illegible]不逞鮮人の取締を斷行するに至つた

現に奉天省長は朝鮮人取締規則を[illegible]

一、各縣知事は獨立團員討伐の方針に誤謬なからしむる爲め彼等出沒の區域を調査すること

二、從來日本官憲が不逞鮮人の討伐に際し便宜を與へざるのみならず國礎を侵害するものとして其の行動を阻害したるが之等は今後各縣知事に於て充分戒飭を要す

等の項目もあり又奧地撫河縣知事は鮮人の逃亡結社を嚴禁し不逞鮮人の行動を拘束し其他各者の各縣とも畿ふて此の種取締策を講究するに至つた

勞農政府から受取つた 宣傳費を横領
不評判な露領の不逞鮮人

次に露領にある不逞鮮人に就ては一上海派とイルクツク派の兩鮮人共産黨があつて表面高麗共産黨と稱せるも依然互に勢力爭に熱中し爲めに露國共産赤化主義に背反する行爲多きこと

二、表面共産主義を標榜するも内心は專ら祖國回復を希ふ所謂赤大根なること

三、既往勞農政府より受領したる多額の宣傳費行費を隱密の生活其他無益の事に私消し從つて其收支判明し居らざること

四、自軍と結び赤軍に對抗せんとする者あること

等が主なるもので勿論彼等の中には巧言を以て赤軍に取り入り其背景の下に彼等の陰謀と騷動の餘地とを見出さんと焦慮してゐるものもあるが一般に其擧動常ならざると不備の行動は遺憾なく露國共産黨の疑惑を招き今や露國の[illegible]等の幾き援助關係を以て其處に向ひせんとする彼等の[illegible]に處しては今や一時的に利用せんとする彼等の態度を見破り[illegible]

立看板の睨合ひ
選擧氣分漂ふ府廳前

京城學校組合會議員の選擧期日も愈よ切迫して來た、既に府廳前に四日、今迄の候補者に引換へて急に色めき出して來た、兹一兩日の間には正に白熱するであらう、選擧區内にある人と雖も矢張り五手前の幟を開けて見ない内は不安だと見えて頗る猛烈な運動を行つて居る、泥や雨除の候補者に於てをやである其の胸裡は斯る選擧戰の[illegible]ない
の現象である、現議員の申中、本多なぞは今の所告知の落付振を見さして居るが夫れでも決して油斷を許さない

京仁リレー優勝者（培材學堂の選手）
左圖は人道上で先を爭ふ京中選手（前）と培材選手

電柱に貼紙
斷然罷りならぬ

こゝ數日に迫つた京城學校組合會議員選擧については各候補者何れも運動に大白熱し行く模樣であるがこれが運動方法に就て候補者中平山和治、藤井與三吉、藤本茂雄の三氏は電柱を利用しビラを貼付してゐると云ふので所管京城本町署に於ては他候補より苦情を申込み來つたので三日より之が取締を始め違反者は所轄警察署に出頭して告示の手續を採る方針で取敢ず其候補者に撤回方を注告したが今後當局の注告を聽き入れぬ時は斷然たる處置に出づる筈へであると

武彥王御寄稿
『軍用航空機に就て』を民間雜誌に

飛行の寵兒として知られ平民的であらせらるゝ山階宮武彥王殿下には正確なる軍用航空觀念の普及の爲め『軍用航空機について』御執筆された原稿を化學智識普及界の機關雜誌、化學智識七月號に御寄稿になつた右原稿は民間の雜誌に御寄稿遊ばされた事は今度が初めてゞある（東京電報）

女學生轢死

靜岡女學校生徒村松ユキ(一八)は三日午後七時上野驛前で市外自動車に轢かれて即死した、ユキは靜岡縣島田町島田銀行重役島田樹一氏の次女で修學旅行の爲め教員引率の下に三日上京したものである（東京電報）

京仁リレー競走
所要時間豫想發表
適中者は龍山の大根氏

我社主催の京仁間マラソンリレー競爭は熱狂的歡迎を受け三日豫定の如く未曾有の盛況を以て無事終了したが我社は此の壯舉に對して更に興味を添ゆべく京仁間リレー競爭所要時間の豫想投票を募集したが應募者は無慮百名の多きに達し遠く安東方面や内地長崎方面等からの應募者もあり之れが非常の人氣を喚し所要時間の少きは一時間何分多きは六時間幾分などとりどりの豫想あるに決勝の結果は第一着は遂に二時間四十一分と云ふ時間を要し只一人京城府漢江通り七番地大根治三郎君の適中する處となつた、其他は四十一分十五秒の吉村光之助君以下左の如く五等迄、正答に近い者から順次選むで一等に本社金メタル其他は銀メタルを贈呈する事にした、左記の諸氏には別に小包郵便を以て粗品を發送するからお受取願ひたい（仁川）

適中者
二時間四十一分 京城府漢江通七 大根治三郎
【以下正答に近きもの】
二時間四十一分十五秒 京城府漢江通十三 吉村光之助
二時間四十分四十秒 京城府漢江通七 清水百合子
二時間四十一分廿三秒 京城府初音町三二 岸本文吾
二時間四十一分二十四秒 京城府本町二丁目 錦谷元治郎

養父の命三萬圓
自動車で轢殺した 婦人病院長を相手に請求訴訟

府內黄金町四丁目四十番地早川潔淨は東大門婦人病院長メリエス、ステオート氏を相手取つて二萬八千圓の損害金は慰藉料請求の訴訟を京城地方法院民事部に提起した其の内容は本年一月五日夜八時頃黄金町四丁目を通行中、被告の自動車が疾驅し來り小獅太郎を轢いて、同月七日死亡せしむるに至つたのである、夫で原告は養父が六十歳まで生存する者として一年千二百圓の收入ある者として十五年に二萬八千圓撫慰料を受けるべき損害賠償料として一萬圓を支拂ふべき義務があると云ふのである、原告は高橋(章)辯護士代理人となり、被告は松本、山中兩辯護士代理人となりて四日伊東部長係で第一回開廷の筈であつたが、都合により延期となつた、多分和解となる模樣である

醉漢二名檢束

府内黄金町二丁目吉田(二四)南米倉町金本(三一)は泥醉し三日午後九時頃黄金町通で通行人に暴行を働き東大門署に檢束處分となつた

人力輓子連 敦圉く
警察で慰撫に努む

南浦鮮人々力車挽子三十六名が組合を組織して營業久保某に對し屆出認可の規約中十三箇條をつき付け若し此の條項を容れられずば就業を拒絶すと敦圉き入つた、府の當局にては勿論之を聽許すべきにあらずとて之が取締に努めつゝあるが彼等は蠹毒の如く[illegible]

直に當局を經て一方同業者等を調停に努め出來得るだけ穩和手段により挽子側より提出せる要求の重なるものは賃借料の値下及び從來挽子にして病氣其他事故により休業したる時と雖も賃借料を仕拂ふ可き契約條項を削除する事等にして久保組側は或る二三の條項を容れ他は全部拒絶したので問題は今後益々紛糾するが如くにして南浦公立商工學校卒業生某一成なる者ありて大に彼等を使嗾したる形勢がある（鎭南浦）

鳥や虫の身代りに 鮮童毒藥を噉む
畑中の玉蜀黍を喰ふて

新義州郡興邑洞里民李東一(三二)は畑に作つた野菜が鳥虫の被害を蒙むるので之れを防ぐ爲め玉蜀黍の中に毒藥を混入散布して置いた處附近の鮮兒がこれを食し一度に二名も死亡したので之れを見付けて普通の玉蜀黍と思つて附近の息子の鮮童が二日鮮童がこれを食し生命危篤に陷つたので驚いて之れを治療したるも中毒死した、中毒して生命危篤に陷つた（新義州）

本社新築社屋 地鎭祭
四日朝執行

本社新築社屋地鎭祭は四日午前十時より現在本社屋の裏に當る新築敷地中央に於いて舉行された、四方形に繩張を張り巡らし正面に神饌の祭壇を設け供物を飾り秋月本社長、泥谷支配人、長野編輯局長以下重役等係員多數參列宮城神社先づ祝詞を捧げ修祓を行ひ次いで神主の玉串奉奠、社長以下參列者玉串を捧げ下式を終り神酒にて盃を擧げて散會

戲れから 男を殺す
庖丁で胸を刺して

府城郡興城郡盆唐面豊谷新里萬次郎李某(二〇)と云ふ年増女は本年三月三十一日自宅にて兼て不倫の關係ある同郡里申某と戲れて居るうちに鋭利なる庖丁を執つて突然に男の胸部に突き出し重傷を負はせ遂に殺害した(仁川)

菊茂登主人
令狀を執行さる

府内本町二丁目料理店菊茂登主人有田初吉は三日遂に令狀を執行され京城地方法院檢事局へ留置となつた（仁川）

兄弟共謀して
阿片煙を密輸

府内西大門町二の一六〇番地根據據(二〇)孝兄弟は支那方面より阿片煙を密輸入して多額の利益を得た事が發覺し三日午後三時兩名を逮捕した

虐待された妻
溜池に投身自殺

北新浦郡興外上浦新洞里洞女利仁(二〇)は夫李弘華(三〇)に虐待され常々辛抱してゐたが二十五日遂に堪へ兼ねて家出し其の付近の溜水池に投身自殺を圖つたが利仁は斯くと知りつゝこれを救はず死亡したが當局で取調べ中である

石橋飛行士 連絡飛行成功
無事太刀洗に到着

群山を出發したる石橋飛行士の連絡スパド改造三百馬力は三日午後一時十五分、洛東江の下流を釜山南方の上空を約四千米突の高度を保ち壽會助かに初夏の海上に經つゝ總飛行距離を一氣太刀洗に向つて飛び去つた（釜山電報）

太刀洗から 八日市へ
一氣に飛ぶ

群山、太刀洗間六百四十キロ米突を無事飛行し三日午後二時四十五分太刀洗に到着した、石橋飛行士は更に東京間の千八百五十キロの連絡飛行を計畫して居たが明年は遂に不發出來ず今年再び計畫を一ケ月前から準備に着手したが之れが出來ぬ[illegible]

ぬとなれば民間飛行家の恥辱であると思つて斷行しました今度の連絡飛行の大半は海上であるが夫れも今日無事に終つたから後は樂です二日間當地に休養して第三區太刀洗八日市間を一氣に飛行するつもりです（太刀洗電報）

三角連續の 懸賞飛行
安昌男氏は二等

懸賞飛行大會二日目の四ッ街道ケ浦所澤の三角連續飛行距離競技は午前七時から行はれた、參加飛行士は片岡、福永、藤池、大塚、杉本、安昌男の諸氏で一等飛行士六名で一等飛行士は棄權することになつたもの多きに其中でも二等飛行士は雨の爲め參加せず福永、杉本の二氏は機體故障の爲に[illegible]

飛行成績
四街道ケ浦所澤三角連續飛行の成績は左の通りである

一等	片岡文三郎（七週回）	三百里二十七町
二等	安昌男（六週回）	二百六十五里十八町
三等	大塚讓次郎（五週回）	二百二十一里九町
四等	福永四郎（三週回）	百三十二里二十七町

一等賞品は二千五百圓に飛行機一臺、二等は二千圓に飛行機一臺、三等は千圓に飛行機四臺、四等は七百圓に飛行機一臺で二等から三等迄は何れも中島式ホールスカット百五十馬力である（東京電報）

詐欺犯人
順化院を脫走

府內通義洞九〇番地無職申泰位(二〇)は詐欺罪として本町署に檢擧されたが留置場でチフスに罹り身體が自由にならないので順化院へ收容した處四日午前三時より四時迄の間に何處へか姿を晦ましたので府内各所で行方を搜索して居る

分部泰舟講會

大阪畫壇の重鎮として雷名ある分部泰舟畫伯は京城に於て四日より長谷川町大和倶樂部に於て作品頒布會を開催する事になつた尚畫伯は去る二十四日同山陽支部長分部氏の令息で作品は凡ての大作に傾倒せられ以て非凡なる手腕を[illegible]

發動機船遭難
木浦署の汽艇に救助さる

發動機船第二小島丸(五〇噸)は島根縣賀茂郡から客船のまゝ船員四名にて大連に向け航行中去月三十一日午後全羅南道門島附近で推進機を脫落し漂流の旨西門島無線電信により木浦署に報告があつたので署に急報して本浦署の汽艇に救助せしめたが其他に何等の損傷なく當地にて推進器取付の上目的地に向ふ筈（木浦）

銃器密輸 判決言渡
何れも罰金刑

昨年十二月全南務安郡荏子島で臨檢した第一漁丸から端なく發覺した大阪府下島方面に亘る銃器密輸事件は去る三十一日木浦支廳で公判を開かれ檢事は六月より十ヶ月の懲役を求刑したが二日左の如く判決言渡しがあつた（木浦）

罰金二百圓 石井萬次郎
同百圓 吉岡道德
同 橋本才次
同 奥山正隆
同三十圓 竹內若次
同 前田安太郎
無罪 前田國太郎

海市商會盛況

府内本町二丁目株式會社海市商會では既報の通り去二日より一週間の豫定でヒスイ貴品附大賣出中なるが當地にては未だ類のない催しの事とて非常な盛況であると尚は賣出期間は本月八日迄である

入蔘湯

三日本社主催の京仁間リレー競走の第一着の所要時間は二時間四十一分であつたが京城仁川間の距離は二十四哩一〇である▲所要時間も二十四哩も二四一と云ふ數字が出たところは妙だ▲其の上此の所要時間を豫選投票に應じた龍山の大根氏が大根で適中したところは三拍子揃つたと云ふ形▲新町の鮮人遊廓の附近には午後二時過まで鮮人遊客が放蕩するやら[illegible]してゐた、殊に通行の婦人にまで嘲らつたりするので本町署では密かに私服巡査を配置した▲處が之に感付いたと見えて其後夜から少しも騒がぬ様になつたので私服巡査は手持無沙汰▲御陰で附近の人達は初夏の夢を靜かに見られる譯だ

馬賊跳梁
長白府危險に迫る

[illegible]は各方面に蜂起しつゝある[illegible]の馬賊が警察地に跳梁せる擧[illegible]（安東縣）

▲三日[illegible]の條氏は[illegible]たが[illegible]

▲自轉車[illegible]報知事は日十賊と對時中なる豐原所長に對し電報を以て賊の當內退却を運かならしむる爲め[illegible]

新義州商業學校二年生との熊谷選手引退

デビスカップ戰を始め歐洲各地に開かれた庭球試合に其[illegible]

一切經寄進

[illegible]

最も信用ある 安全確實なる 萬年筆が 製造原價で買る
△小賣店は大狼狽

京城本町二丁目パイン萬年筆株式會社は[illegible]萬年筆の如き外國品は本邦萬年筆中製造設備の最も完全せる會社で創業以來既に二十年になる京城府の所有者で[illegible]

當選御禮

茲ニ後援者諸彥ノ深厚ナル御懇情ヲ奉深謝候

大正十二年六月二日

吉岡重實

當選御禮

今回釜山學校組合會議員の選擧に際し最高點の榮を得たるは偏へに各位の深厚なる御同情の賜と存じ謹んで奉感謝候就而は今後各位の御期待に違背せず釜山學政の爲專心努力致すべく候に付何卒御指導の程伏して御願申上候先は乍略儀紙上を以て御禮まで如斯御座候 敬具

大正十二年六月二日

安河內千吉

當選御禮

今回釜山學校組合會議員改選に際しては各位の深甚なる御同情と熱誠なる御後援に依り意外の高點を以て當選の榮を賜りしは身に餘る光榮と存じ衷心感謝に堪へません不取敢紙上を以て御禮申上ます

大正十二年六月二日

矢頭伊吉

眼科專門 金井眼科醫院

京城若草町（電車通り新設路中央）

入院隨意 日曜祭日 診察午前中

電話一五五九

合資會社 京日代理部

京城太平通り壹丁目

振替京城三〇〇〇番 電話本局 長六〇九番 二七四八番

以上は何れも特製仕立上りの値段上衣のみのお誂へは定價の六割、ズボンのみのお誂へは定價の四割の事

數量に限りありますから品切れにならぬ中に御猶豫なく御申聞け下さい

見本及び寸法取用紙御入用の向きは送料として（郵券にても）金拾錢お送り下さい

本夏流行

黑鼠縞アルパカ（上衣）
(9) 1 2 3 4 ¥16.50 均一

白縞セル地（ズボン）
(10) 1 2 3 4 5 6 7 ¥13.00 均一

白リンネル（本麻）（詰襟上下）
(11) 1 2 3 4 ¥13.00 均一
5 6 7 8 ¥14.00 均一

白ポプリン地（詰襟上下）
(12) 1 2 ¥9.00 均一
3 4 ¥8.00 均一

背廣服上下共同値段

本夏の流行 全部揃ひました 夏服地が

其如何に弊部の洋服が各階級を通じて歡迎の焦點となつて居るかは、實用向きを主眼としたると、生地の選擇に、仕立の入念、値段の安價、この諸點が皆、各人の御嗜好と一致するからであります。見本と値段御一覽の上御比評下さい。地方は弊部獨得の寸法取用紙により御取り下さいますれば其仕立なり着具合共に屹度皆樣の御滿足を得る事と思ひます、御用命下さい。

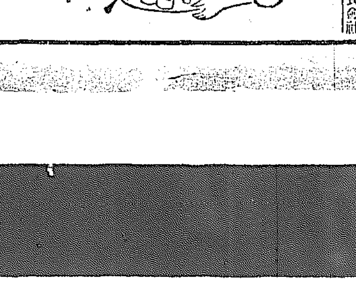

賛化病院

京城明治町一丁目 電話二四〇番

醫學博士 古城憲治

內科 小兒科 入院隨意 施療す 每日五名を限る

二元堂醫院主 小山亨儀病氣の處四日午前五時死去致候に付此段謹告仕候追て明五日午後四時大和町開教院に於て葬儀相營み可申候

息 達郎 親族一同

長女暢子儀病氣之處養生不叶本月三日午後九時四十分死去致候間此段御通知ニ代へ謹告仕候

追而葬儀ハ明五日午後二時大和町小笹ヶ丘斎場ニ於テ執行可致候

大正十二年六月四日

父 湯村辰二郎
親戚總代 湯村藤助 松寺竹雄 西村保吉
友人總代 青木戒三 綾田豐 池田泰治郎

第七回決算報告（自大正十一年十月一日至大正十二年三月卅一日）

借方（資産ノ部）

未拂込資本金	二、五〇〇、〇〇〇・〇〇〇
鐵道建設費	二、五一三、五〇八、一六六
未收入金	四一七、五七二、一四四
假拂金	一五五、一九一、三〇〇
借入金利子	一八〇、七一二、一三〇
銀行預金	〇九、〇二三、〇〇〇
預ケ金	一、三〇〇、〇〇〇
貯藏品	八五、二〇〇、〇〇〇
營業用財産	三八二、五一二、〇〇〇
電力設備費	八、〇〇〇、〇〇〇
現金	六、八〇九、二三〇、〇〇〇
合計	六、八〇九、八三六、六〇〇

貸方（負債ノ部）

資本金	五、〇〇〇、〇〇〇・〇〇〇
別途積立金	一、五〇〇、〇〇〇
法定積立金	一、二九〇、八〇〇
借入金	一五九、〇一〇
假受金	一四七、九〇〇
未拂配當金	三〇、〇〇〇
未拂金	一三二、〇〇〇
當期利益金	一八八、九〇〇
政府補助金	一一、六〇〇
合計	六、八〇〇、〇〇〇

[illegible]

大正十二年五月 金剛山電氣鐵道株式會社

群山米穀取引所（上）

設立の急務と其組織を株式會社とするの必要

群山米穀取引所設立期成大會は一日午後七時から群山公會堂で開催し左記宣言書を決議し各方面に配布した（群山）

米は群山の生命であると云ふことは、既に言ひ古されてゐるも、今日尚ほ群山取引所問題を唱ふるに際して、之を繰返さざるを得ない。言ふ迄もなく、朝鮮の主要産物は米穀であり其の主要輸出品は米穀である。而して米穀の最も多額に産出する地方は、全羅南北道の一帶である。其産額は全羅北道の百六十四萬石、忠清南道の百六十萬石、併せて三百二十四萬石にして內八十九萬石は群山港頭に集まり、其最大部分は我內地に移出さるゝのである。

即ち群山港は、湖南地方の富を呑吐する唯一の咽喉港なると同時に、集散、取引、移輸出の多額なる米穀は實に群山の生命であるされば群山は朝鮮の富の縮圖であると共に米穀を除いての群山は無いのである。「米の群山」の稱あるもの必ずしも偶然ではない。左れば此の多額の群山米と我食糧問題との間に最も密接の關係あることも勿論である大正十一年の群山に於ける米穀移出額は實に八十六萬石にして（之が生産地別は、全羅北道五割三歩、忠清南道三割一歩、其他一割六歩）而も累年加しつゝあれば、今後百萬石を越へ百五六十萬石に達するも遠からざるべく、內地に於ける食糧問題の解決は我群山に待つ處のもの多大なること論ずる迄も無い。

政府當局者の中にも、全北一道の産米増殖の爲めに、國費二億圓を投じて河川を改修し、水利を振興し耕地の灌漑改良を施設して水田を十七萬町歩に達し産米を五百萬石に増加し以て産業の開發を計り、併せて食糧問題の解決に資すべしとの、意見を提示したる政治家ありと聞く。現今に於てすら群山地方の米産額と其移輸出額は我領土を通して首位を占むる位なれば其將來は推して知るべしである此意味よりするも、所謂『米の群山』は群山の群山に非ず、全北の群山に非ず、朝鮮の群山にも非ずして實に內地朝鮮を通じたる我大日本帝國の群山たるを記憶せねばならぬ。

斯かる群山に一大米穀取引所を設置するの必要なるは、既に片言隻句の說明も要しないのである。其取引所たるや群小取引所に依するが如き地方的小規模ならずして、汎く內外各地を通じて大量の米穀を安全に賣買取引し得べき、而して常に多量の正米を有しながら內地相場に支配さるゝが如き弱者の位置より脫して、寧ろ天下の公定相場を建て得べき、內容堅實にして信用を內外に博ふべき理想的取引所たらしめねばならぬ。而して優に東京、大阪、神戸等の一流取引所と對峙すべき程度のものを設立せねばならぬのである。

故に我々は、群山米穀取引所を、資本金三百萬圓の株式組織と爲し、群山の一般は勿論關係各地の取引業者、生産者及有力者を網羅して株主たらしめ、以て名實共に朝鮮第一の米穀取引所を設立すべく計畫し來つたのである。過ぐる大正元年以來の懸案に屬するのである。即ち株式組織を以て群山に米穀取引所を設置せんとの計畫は、既に今を去ること十餘年前よりの長年月に亘つて居る取引所問題と同時に、設置の許可を當局に請願したるも時機未だ至らずして之を具體化するを得なかつたのである。

而して此計畫の群山に起りたる以來群山米穀商の殆ど全部は勿論發起人として參加し來つたのである。然るに今春取引所令の發布遠きに非ずとの說傳へらるゝや、米穀商組合員の重なる者は、多年の持論を改變し、突如、取引所會員組織說を唱道宣傳して他の發起人の多數及群山地方の輿論を無視するが如き態度に出たのである。素より我々は十餘年來一貫の主張を以て飽迄も株式組織の一大米穀取引所を設置せんとして、取引所令の發布を待ちつゝ、己に成立總會を開き、委員を選び、事務所を置き、着々其準備を進めつゝあるのである。

凡そ取引所の株式組織と會員組織との可否は是迄少數學者の間に研究せられ、何れも一長一短一利一害で土地の狀況に依り定むるの外は無い、朝鮮の現狀に於ては誰しても會員組織を不可とする。即ち株式組織を可とすると勿論である。蓋し會員組織の取引所なるものは、同業商人の或員數が一定の場所に集合して取引を行ふ倶樂部の如きものであつて、其取引たる取引所は何等の資格を持たぬのである。此方法は歐米先進國に行はれて居るが、其會員は少くとも數百萬圓、數千萬圓と言ふ資力を有し、而も嚴しく信用を堅くすべき手腕と、人格とを有する人々のみにして、取引の實際に於ても世界的經綸を重ね來れる理想的のものであるが、如何せん我國の經濟狀態は、未だ此域に達して居らぬのである。

同問題は自然東部と西部と其の利害得失を異にするの理由あるを以て之が是非得失を同會に於て議決する事は頗る困難なるべし

在滿鮮人に對する精神的教化の普及

と經濟的保護施設

【安東縣】過般當地に於て開催されたる滿鮮商議聯合會の提出議案中の白眉として滿場一致を以て可決せる『在滿鮮人に對し精神的教化の普及並に經濟的保護施設を加へられん事の要望』に關しては滿鮮當地商業會議所に於て專心研究を重ね朝鮮人に對し精神上及生活上の安定を與へ其發展を助長せしむべく即ち

一、農業經營者に安定を得せしむる途を講ずること

二、教育の普及に關し適切なる方法を講ずること

三、保護機關の擴張を行ふこと

四、教養の普及を講ずること

五、經濟的保護法として既設特殊會社の機能を一層適切ならしむると同時に下層金融機關の普及を講ずること

等の諸點を主眼とし之が目的を貫徹すべく當局に對し陳情する筈なるが今其理由とする所は

農事經營に關する事項

在滿鮮人の人口は統計上正確なる數字を見得ざるも今や七十萬を算するに至り其大部分は支那內地（關東州外沿線を離れたる奧地）に居住して水田の開拓に從事し漸次相當の成績を擧げつゝあるも我官憲の保護と金融の途なきため或は不逞鮮人の脅威を受け或は馬賊の迫害を蒙り或は折角開拓せる水田を地主に奪取せられ又は不當なる小作料を徵せらるゝ等其慘狀に殆ど見るに堪へず、元來南北滿洲及東部間島沿岸滿洲の地は大川巨江縱橫に貫流し其沿岸には相當灌漑の便ありて開拓して水田と化し得るの土地尠からず、經營方法宜しきを得ば優に數千萬石の米を産する事又至難にあらざるも由來地方土着の支那民族は水田の經營に習熟せず主として陸田のみを營み大豆、高粱、粟、玉蜀黍等の雜穀を産出するのみなるが最近移住鮮人の增加と共に水田の開拓に從事するに至りて以來一般の注意を惹くに及び現在に於ても既に年産額百餘萬石に達するの狀態なり、然るに土地商租に關する細則未だ確定なきため今尙耕地を商租するを得ず辛うじて左記の方法に依り小作を營み夫等移住鮮人が粒々辛苦の利益は悉く地主又は資本家たる支那人の占有する所なり

（イ）小作地の區分

一、水田……我が水田と同じ

二、平田……平坦なる畑地

三、山田……山間の田畑

（ロ）小作の種類

押地…契約當初小作人より地代として相當の金額を無利息にて支拂ひ契約期間滿了の後は當事者間に於て契約を更新せざる限り還付を受くることに協定し而して契約期間內の收穫は全部小作人に於て收納するを常例とす

租地…每年一定の小作料を地主に納付する契約の下に土地を使用するもの

開荒…未墾地を小作人に於て開拓する場合にして普通一定の期間は小作料を減免し其期間を經過したる後一定の小作料を納付する契約の下に土地を使用するもの

（ハ）小作地の使用期間

五箇年乃至三十箇年と稱するも實際は三箇年乃至五箇年を普通とし當初は當事者間に於て自由に而も地主より契約し又期間滿了せる場合も地主より其繼續を希望し平和に契約の更新を行ひ來れるも最近に至り地方支那官憲の干涉甚しく期間滿了の場合に於ける契約の更新は勿論新規の契約に對しても之を阻止する方策を採り若しも私に契約するものは直に拘禁して嚴罰に處する如き態度にて臨み地主は地方官憲の壓迫に苦しみ居れり、之れ畢竟鮮人に對し我官憲の保護施設の徹底せざるためにして若し現狀を以て自然の推移に任せんか彼等朝鮮人は生活の安定を失ふと同時に途には自暴自棄となり進んでは不逞の徒に與みせんも保し難し、要するに滿蒙に於ける土地の商租に關する細則を速かに協定し同時に我官憲の之等鮮人に對する保護政策を改善し其機關の擴張を圖り以て支那官憲の壓迫を防遏するに努力せば單に鮮人の利益のみならず地主たる支那人の明かに歡迎する所なり（續く）

形勢混沌たる新義州學議選擧界

盛んに白熱戰を續行

【新義州】新義州の學議選擧戰は[illegible]き激戰を極めてゐるが何と云つても堂々と立候補を宣言して立つと云ふ花々しい人は少く候補者間には下劣な運動方法を試み居る某々等にあき足らず更に理想選擧として二三の實年や有力者の立候補を望み居る有樣である目下の處立候補者は十一名だから結局一名が落選の憂き目を見れば宜しいと云ふ理由から或る一派では此の際無謀な運動に夢中になるよりも妥協して誰か一人の勇退者を出しては如何なぞとの說を唱導してゐるも此の後更に立候補者の出現せぬ事が明確なれば兎も角左も無い限りは到底主張徹底が六ヶ敷い論法として誰も相手にせず引續き白熱戰が繼續されてゐるので此の間を縫ふ選擧ゴロが盛に橫行して甲の運動者が乙の候補者に秋波を送つたり乙の同體者が丙の事務所に納まり返つてゐたりと云ふ滑稽を演じて居る更に角新義州の府民たる者は何の學校組合の爲に立候補した人物を物色して他都市の物笑ひにならぬ樣に潔き一票を行使せなければいけない

適任者を物色のため江景學議豫選投票

【江景】改選期日切迫せるも各候補者を持して放たず出馬せんとするもの無く之れを推さず他之を推さんとするも本人固辭して出でずと云ふ狀態で之が爲め遂に各有志は豫選投票を爲す事とし一日午後八時より米穀組合事務所に於て豫選の結果左の數を示した隱雄（八）吉田（八）高椋（七）酒井（七）山本（五）橫山（五）伊賀（五）谷（五）今元（四）小林（四）以右の內隱雄、高椋兩氏は或は辭職するやも知れざれば定員八名に對し八名の候補なれば今の處無競爭なるが如し

忠州面議選擧

【忠州】忠州面協議員の選擧は既報數は十二名にして有權者總數二百五十四人內譯內地人八十一人鮮人百七十三人其內投票者が百〇八人で十六票採瀨成十五票中川龍藏宋和田熙荒木健之助朴根大錫十二票冷木政市永野雅吉河原長藏十一

町總代代表者

松井府尹訪問

【大邱】大邱町總代聯合委員會は一日午後一時より料亭やまとに於て懇會三十日同會に未解決の儘なりし大邱驛移轉可否問題に付再議の結果之れは頗る重大の問題に就き輕々に看過すべき事件にあらざるを以て具體的の調査を遂ぐるの必要ありとなし其の調査委員に高田官吉、立島鎭三郎、徐內潤、徐相日の諸氏を選定したるを以て右の四名は二日午後府廳に松井府尹を訪問して大邱都市計畫の概要の說明を乞ひ引取りたるが

停車場移轉が問題

大邱の都市計畫委員會に於て

【大邱】大邱都市計畫の第二部委員會は學校組合員の總選擧や何かで延期されて來たが漸く落ち付きが見へたので二日午前十時から府廳樓上に於て開會された、出席者は委員長吉田秀三郎氏を始めとし伊藤、永井、湯川、河井、高杉、吉村、徐吉出（由）の諸氏府外として府廳側より黑田、戶倉の兩氏出席、吉田部長より開會を宣し議事に入るに先たち永井氏は委員中の吉村氏によりて停車場移轉に就き反對意見を發表せられたる事を遺憾とする旨を述べ伊藤氏も之と同樣の意見を吐きたるに對し吉村氏より其理由の存する處を辯明する處あり次きに吉田委員長は本都市計畫は前後二十五ヶ年後を目越して人口十五萬人に達する場合を目標としての計畫であるとの理由を數字的に說明して爾後斯くの如き總選擧前なき事を望む旨を要望本會議に入り酒井、伊藤の兩委員は都市計畫調査委員は當局が計畫したものであるから其可否得失を府民に問ふたものであるから是等を考慮して議事の進行を計りたいとの希望があり、酒井委員は本第二部は第一部の區域と共に最も重大の意義を有するものであるから愼重に審議を重ぬる要があるされば委員の責任として斯界の專門家に說明を求めては如何乎と本計畫を主として作製した土田總督府技師も來る十五日頃には大邱府に滯在して審査せらるゝ事であるから其の意見なり主張なりを聽取して議事を決定したいとの希望あり之を可として午後〇時十分散會した

本町通り 大田名所寫眞入賞印畫

海州農學校沙里院移轉期

案外早かる可し

【沙里院】在海州農學校の沙里院移轉に關する二萬圓の寄附金醵出方に就ては過般來金郡山郡守を始め內鮮有志者の熱誠なる努力に依り既に其大部分を集疊したよしなれば案外速かに實現を見らるべき狀勢にありと

在滿邦人特產商會開催

【安東縣】過般奉天にて開催された長春提議の滿洲商議聯合で決議された在滿邦人特產商會開催の件は愈々實行の機運に向ひ來る二十三日

沙里院三團體合併不能

現狀維持に決す

【沙里院】過日執行の學議選擧で同地學校組合區域の立候補者を推擧した三團體が選擧を見たのは結束の好機に基因するもので、こんな不穩な事は將來に於ての町に取つて不利益を來すのがあるから此際同心、親睦兩會を合併して一團となし以て一致の步調をとるは緊要事であらうと說く者ありて其合併の可否を問ふべく親睦會では三日午後三時本願寺で總會を催したが七十餘名の會員中合併に贊する者二十餘名で或は合併に反對するもの或は同心親睦の時機にあらずとなす者又は同心親睦の區別を全然撤廢して選擧で勝つた茶話會側も加へ即ち町民全體を打つて一團となし常に大局より打算して事に當るの約束なるを唱ふる者等ありて議論三派に分れて結局此三派につき記名投票を行ひ決する事とし開票の結果非合併說多數を占め矢張りその同心、親睦の會は現狀を維持する事になつて午後六時散會した

木浦米穀檢査

【木浦】五月中の木浦に於ける米穀檢査は玄米總計三萬九千六百八十八俵にて前年の同期の四千七百餘俵に比し非常の增加であることは前年米價好調の爲め出廻り多く一般的の現象を呈して居るので今夏は夏枯れを見る事はあるまい新穀以來の累計を見るに前年は五月末迄に二十萬八千餘俵であつたが今年に既に二十三萬七千餘俵となり約三萬俵を超過して居る

平澤叭產額

【平澤】振威郡に於ける叭織事業は古き歷史を有せるも、其品質に於て遺憾の點尠からざりし爲め、大正七年以來郡當局に於て郡守を組合長とせる振威郡叭生產販賣組合を組織し、產品の改良並に產額の增加を圖るべく極力獎勵せる結果逐年增加の趨勢を示し、一面に於て每年叭織競技會を開催し、尙叭織機械を普及せしむべく一般需要者の歡迎を受くるに至れるが、今や諸種の叭を合して年產額四十萬枚に達せり、今生產叭の數量を示せば左の如し

大正八年度	二七七、八五〇枚
同 九年度	二九八、二八〇
同 十年度	三一三、八一五
同十一年度	三六二、六四〇

安東柞蠶協會

近く實現せん

【安東縣】安東貿易品の大宗たる柞蠶の統一改善を圖るの目的を以て昨年來より計畫中なりし安東柞蠶協會は兩來當地商業會議所に於て會則其他につき立案中の所過般當地にて開催せられたる滿鮮商議聯合會に於ける鐵井商業會議所よりの柞蠶絲統一に關する提案は著しく本協會實現を促進せしめ引續き支那側當業者及商務總會とも商議を重ねつゝあれば之が實現も近きにあるべしと

木材漸騰步調

【安東縣】輓月來安東木材界は安に傾きまされつゝあつた當地木材界は最近採木公司鮮料機械の買占料問題未解決に依る伐採器の爲め支那側木商側の買惜みは一層濃厚となり加ふるに近時紅松類の品不足を告ぐるに至つた爲め採木公司の如きは近く紅松類其他二三種材の値上げを行ふ模樣で當業者は將に困憊の極に達せんとして居るが仄聞する所によれば豫てより當地木材界の問題となつて居た材料の値上げも近く行はるゝ形勢なりと云へば安東木材界の前途は益々漸騰步調を辿るであらう

日時 六月十日午前九時開始
締切 六月八日限り
組數 各所屬團體二組宛
申込 京城日報大田支局
抽籤 六月九日午後四時擧行
會費 一人金壹圓但し辨當を呈す

第七回優勝旗爭奪南鮮庭球大會

主催 京城日報社大田支局 毎日申報社大田支局

巡回診察

平北道の試み 道醫を置き

【新義州】平北道に於ける醫療機關の分布狀態は極めて稀薄で僻陬の地に居住する者は醫療の恩澤に浴するを得ざる狀態であるから本年度は地方費に六千九百圓の經費を計上し道醫一名を置き之等の地方巡回診察をなさしむる事となりその醫師に新義州醫院勤務たりし守部脛次郎氏選定され近く實行の運びに至る事となつてゐるがこの計畫は全道を通じ始めての試みである

米穀調製改良組合設立計畫

【馬山】昌原郡に於ては米穀の移出販賣力を有する部落に於て主として米穀の乾燥調製並に產米の改良增收を期する爲め左の趣意に依り米穀調製改良組合を鎭東面鎭東里、上南面沙里、丁里熊南面外洞里の三ヶ所に設立する計畫である

一、組合員は自作農にして生產籾の販賣力を有する者を以て組織す但し一戶籾百石以上を販賣する大地主は之を除く

二、組合は內鮮人共同を以て組織し一組合の人員は二十名位とす

三、組合員は唐箕二臺籾摺臼二臺三重万石通二臺、篩四個、莚五十枚を共同設備する爲地方費を以て一組合に對し金弐百圓內外の補助金を下附せらる但し設備の大小に依り補助金を增減す

四、組合には面積十坪の簡易倉庫を設備し農民の保管及調製場に充つること

五、倉庫の建設は丸太材を用ひ組合員出役建築し可成工費を節する樣努め其他の工事費は組合員平等に支出するものとす

組合の施設する事業及實行事項左の如し

一、調製用改良農具の備付

二、共同採種畓の設置

三、選品會又は品評會の開催

四、生產物共同販賣

五、肥料の共同購入

六、獎勵品種の作付

七、短冊苗代及正條植の實行

八、稗拔の勵行九、莚製の實行

一〇、稻扱器及其の他改良調製用具の使用

組合には組合長一名評議役二名及幹事四名を置くことゝなつて居る

間道路大修繕

【北靑】北靑惠山鎭間道路は近來頗る險惡にして自動車通行に大困難を感ぜしめつゝあつたが過般北靑、甲山兩郡に各一百圓及鶴嶺十丁宛寄付し株式會社に於ては四月中旬甲山惠山間に於て之が修繕を依賴したが該兩郡にては兩來多少の改修は出來たが尙其通行に不完全なるを以て此の程では今回特に工夫十名を選拔し目下大修繕に着手せしめてゐるから遠からず完全なる道路となるであらう

城津射擊大會

【城津】城津警察署にては去る二十三日午前九時より守備隊下施設射擊場に於て影山署長指揮の下に春期射擊大會を行ひたるが當日は管內の各駐在所員も參加せる爲め射手非常に多く極て好成績にて射擊終了後影山署長は講評並に一場の訓示をなし夫れより左記入賞者へ夫れ〳〵賞品を授與し午後三時過ぎ無事終了した

一等	四十五點	北村	巡査
二等	三十八點	影山	署長
三等	三十七點	外里	部長
四等	三十六點	西野	巡査
五等	三十六點	加指	巡査

武道有段證明

【大邱】慶尙北道警察部にては二日附を以て左の諸氏に對し武道の有段證明書を附與した

劍道の部三段賀松繁雄（警察部）▲二段森近八（善山署）▲同千葉恒（浦項署）▲初段川又清（大邱署）▲同早間十一（軍威署）▲同渡邊福馬（善山署）

柔道の部初段吉田一忠（大邱署）▲同高橋毅一（安東署）

月尾島遊覽者

突堤通行の心得

【仁川】月尾島施設の完成と共に遊覽客は著しく增加し初夏の涼氣に遊ぶもの新綠を尋ぬる者等で三日の日曜日の如きは突堤は人垣を作るの大繁盛であつた、仁川署では將來月尾島遊覽者の增加と共に危險防止の必要を認め突堤通行を充分に取締る事となつて居るが同地に遊ぶ者は大體左の心得を知つて置く必要である

▲步行者は常に左側を通る事

▲諸車は中央を徐行し前車を追越さゝる事

▲自動車の行違ひ場所は特に設けた二ヶ所に於て爲す事、但し危害豫防其の他必要の際は諸車の通行を禁止する事あるべし

▲牛、馬、及び牛馬車若くは荷車を牽き入れざる事

▲物品を置き或は荷積、荷卸、荷揚を爲し又は大物件は運搬せざる事

▲但し特に警察官署の許可を得たる場合は此限りにあらず

▲瓦礫、塵芥其他、他人に害を及ぼすべき物件を投棄せざる事

▲佇立彷徨又は遊戲を爲さゝる事

▲前各號の外交通を妨害し又は突堤を汚損せざる事

振威郡補共同販賣

【平澤】振威郡に於ける春蠶は目下追々上簇を始め居れるが、來る九日より十八日迄每日連續的に共同販賣をなす由にて、總收繭約二百石を算し出來榮極めて良好なる由

平北麥收穫豫想高

【新義州】平北道に於ける本年度の大小麥收穫豫想高は大麥八萬二百餘石小麥五千八百餘石で前年度の實收に比較せば前者は約八分後者は約一割二分の增收の見込である

淸州川第二期改修

【淸州】忠州川の改修工事は昨年度一期の工事を終り第二期上流の改修は過日道廳に於て入札に附し直に工事に着手した忠州面役所では二日午後三時より改修敷地に當る地主を集め寄利權讓渡の鬪金其他につき協議會を開いた

元山尋高學藝會

【元山】元山尋常高等小學校年中行事の一つである兒童學藝會は三日午後零時半から同校大講堂で開催された、型の如く一年の兒童の罪の無い愛らしい開會の挨拶に引いて入り代り立ち代り、小鳥の囀る樣な唱歌や歐劇や、隨々のプログラムは次から次へと繰展げられて非常な盛會裡に半日の淸興を盡して五時少し前無事閉會した（元山）

自動車喞筒試運轉

【仁川】仁川府に購入した自動車喞筒は二日到着したので三日午前十一時頃から府內船渠附近で其試運轉を行つた、中島府尹手賀警察部長其他仁川有志者數十名立會の上に放水運轉を行つたが極めて良好の結果を見た、今回仁川府の購入したものは森田製作所の製造でタービン式を執り一分間の放水量五百ガロン即ち十石に相當し六十五馬力一時間七十哩の高速度を有して居る放水管は通常二吋頭を普通とするに對して四頭を有し最も強大なる威力を有して居る僅か一臺一千餘圓を要して居る此の自動車喞筒の備へ付が出來た事は仁川の消防火上の一威力であるは勿論で當節消防では運轉並に機械の操縱等に充分の練習を積むべく演習を行ふ豫定となつて居る

振威教育研究會

【振威】振威郡に於ける近時教育熱の向上は頗る著しきものあり、現時平澤公立小學校に於ても十八名の鮮人兒童の入學するあり振威郡に於ても內鮮教育の統一共通を必要と認め教育研究會を組織する事となり二日午前十時より西井里普通學校に於て左記の研究發表をなせり（平澤）

一、四學年の體操研究發表 訓導 金錫麟

一、右に對する研究發表 金性達

一、歷史科內鮮關係の研究發表 沖原南海

東支鐵路廿五年祭

【哈爾賓】東支鐵路では十一日から哈爾賓で開通二十五年祭を執行する事となり日本からは井上路郎氏が參列の爲め二十九日來哈した

地方人事

▲吉住東拓哈爾賓支店長 支店長會議列席の爲め二日東上（哈爾賓）

▲橋本左太郎氏（黃海道土地改良課技師） 二日來黃州農堤改築工事視察の爲め星光館に投宿（黃州）

▲武井健作氏（慶北地方課長） 二日安東郡に出張（大邱）

▲朴浩根氏（慶北道屬） 同上（大邱）

▲久米佐一郎氏（慶北米穀檢査主事）盈德出張中の處三日歸任（大邱）

▲谷林德太郎氏（朝鮮軍經理部長）大邱憲兵隊經理調査の爲め來邱二日午後歸任（大邱）

▲辻秀春氏（大邱地方法院長） 全州地方出張中の處三日歸任（大邱）

▲松寺法務局長 地方法院廳舍落成式參列の爲め來新中の處三日夜歸任（新義州）

▲橫田高等法院長（同上）

▲境平覆審法院長（同上）

▲關口同檢事長（同上）

▲橋本新州地方法院長（同上）

▲村上同檢事正（同上）

▲長尾平壤地方法院長（同上）

▲大內平壤覆審法院書記長（同上）

▲磯野平北道內務部長（同上）

▲朝倉京城所屬辯護士（同上）

▲富田安東領事（同上）

▲陳東總道外事課長（同上）

地方集會

▲守部警官朴警部送別會【新義州】新義州警務課勤務警官守部脛次郎氏は今回平北道警察部勤務となり又同署朴警部は宣川署勤務となつたので署員四十餘名の有志は此の二氏の送別會を二日夜公會堂に催し席上神宮署長の挨拶、兩氏の答辭あり盛會であつた

▲高橋氏披露宴【江景】當地米穀商高橋茂兵衞氏は昨年來住宅新築中の處今般落成したるにより二日午後六時より有志數十名を招待し披露宴を張つた

▲中村郵便局長招宴【新義州】新任新義州郵便局長中村三之助氏は挨拶の意味で三日夜三樞に於て酒宴を張つたが招待されし人々は錦織府尹、神宮署長、中村稅關支署長、吉元驛長、小川朝日主筆、渡邊同編輯長、白石朝新支社長、西浦平每支局長、岸川大朝特派員、川村本社特派員の外郵便局幹部員數氏であつた

▲支店長歡迎會【平澤】商銀前平澤支店長飯原吉久氏及新支店長豆生田健一郎氏の爲め平澤官民有志發起の下に三日午後七時北一樓支店に於て歡送迎會を開催したるが、宴中叭組合寄贈の福引等ありて近來稀れなる盛會であつた

當選御禮

今回釜山學校組合會議員選擧に際しては各位の甚大なる御盡力を蒙り以御陰當選の榮を辱ふし候段奉鳴謝候乍略儀不取敢茲に紙上を以て御厚禮申上候

大正十二年六月二日

中島鶴太郎

當選御禮

今回釜山學校組合會議員選擧に際しては各位の甚大なる御盡力を蒙り以御陰當選の榮を辱ふし候段奉鳴謝候乍略儀不取敢茲に紙上を以て御厚禮申上候

大正十二年六月二日

古原八郎

當選御禮

今回釜山學校組合會議員選擧に際しては各位の甚大なる御盡力を蒙り以御陰當選の榮を辱ふし候段奉鳴謝候乍略儀不取敢茲に紙上を以て御厚禮申上候

大正十二年六月二日

中井寅吉

當選御禮

今回釜山學校組合會議員改選に際しては各位の深甚なる御同情と熱誠なる御後援に依り意外の高點を以て當選の榮を賜りしは身に餘る光榮と存じ衷心感謝に堪へません不取敢紙上を以て御禮申上ます

大正十二年六月二日

松本小三郎

當選御禮

今回釜山學校組合會議員改選に際しては各位の深甚なる御同情と熱誠なる御後援に依り意外の高點を以て當選の榮を賜りしは身に餘る光榮と存じ衷心感謝に堪へません不取敢紙上を以て御禮申上ます

大正十二年六月二日

田端正平

當選御禮

今回の學校組合會議員改選に方りましては各位の深甚なる御同情と熱誠なる御後援とに依り意外の高點を以て當選するを得ました事は身に餘る光榮と存じ衷心感謝に堪へません取敢えず紙上を以て御禮申上げます

大正十二年六月二日

吉崎宗一
辨天町同志
山口縣人有志
理想選擧團

當選御禮

今回釜山學校組合會議員改選に際しては各位の深甚なる御同情と熱誠なる御後援に依り意外の高點を以て當選の榮を賜りしは身に餘る光榮と存じ衷心感謝に堪へません不取敢紙上を以て御禮申上ます

大正十二年六月二日

山田信吉

當選御禮

今回學校組合會議員選擧に際しては深甚なる御同情に依り高點を以て當選の榮を得候段謹で奉感謝候今後學政の爲め專心努力各位の御期待に背かざる覺悟に候間一層御後援の程希上候 敬白

大正十二年六月二日

本田常吉

齒を大切にせよ
身體を害し纎維も惡くなる
内務省で衛生思想普及

内務省衛生局では國民保健の向上を計るため衛生思想普及のパンフレットを將來續々出版することになつてゐるが、今回その試みとして『齒の健康』なる小冊子を刷つた。これは中央衛生會臨時委員醫學博士島峰徹氏が執筆したもので左の事柄はその要領である

齒の働きが人體の健康を保つに極めて大切なものであるに、多くの人達は齲齒とか齒が拔けて困るとかいふ場合でないと殆ど注意して居ない。元來齒は

食物を攝る がための必要物だから、一生涯つき添ふてゐるもので、齒の第一の職務は消化器としての働きである。齒並が不正で噛み合せが不完全だと胃が餘分な働きをしなければならぬ、そのため胃が勞働過度のため胃病を起す、齒が完全だとこんなことはない、また齒の良否は顏の美醜に非常の重要な關係を有するもので、醜顏でも齒から

齒列の良い ものを『瓠犀の齒を並べた樣だ』といひ美人たるの一要素としてゐる位だ。殊に兒童の時分には顎骨の發育が未だ完全でない爲に齒並が惡いと、その爲に變形を起し齒の有無によつて顏の格好が醜くなるまた齒の有無は言語の完全不完全で談話をする上に非常な差がある、音樂家の第一條件は齒列の正しいことだ

齒の養生法 としては攝生が一番注意を要する、六歳頃になると第二乳臼齒の奧へ永久齒の第一大臼齒が生えてくるこれを六歳臼齒と言ふ、この齒は一生涯使ふ、六歳臼齒が生える時分は未だ乳齒が全部揃つて居り、小兒だから兎角不潔にするので、齲齒になり易いから、その齒へ出來た六歳齒にも傳染し易い、齲齒するとその後生へてくる第二大臼齒小臼齒にもうつる恐れがあるから

六歳臼齒を 大切にすることが肝腎だ、齒糞は齒並が不正であると齒と齒の間に汚物が溜り易いから起るもので、夫から齒が横に並んでなくとも齒石黒漬といふ病氣を惹起すつまり大した害はないが、齒を推すと少しばかり膿汁が出る治り惡い病だ、齒はなるべく拔かぬやうにせねばならぬ齲齒について一寸注いて見ると齲齒のよく發生する場所は咬合面即ち奧齒でいふと

上下の齒が 互に噛み合ふ所と齒頸部即ち齒と齒齦と相接してゐる所と、以上三ヶ所に最も起り易い、齲齒は汚物が腐つて酸化し、それが齒を破つてくさり出させるのだから、豫防としては汚物を齒にためないやうにするのが第一

齒楊子には なるべく毛の硬いものがいゝ、それから一つの楊子は永く使はぬ事、少くも一ヶ月に一本位は使用するやうにせよ、安い竹楊子は度々取換へた方がよい、小兒に齒を磨かす習慣をつけよ、食後と就眠前に含嗽をすることも必要だ

應急手當と しては齒の中にある汚物をとり其後に微温湯の中に重曹又は硼酸を入れて含嗽する、それから同じ藥品の粉を穴の中へ一ぱい詰こんで、注意して小楊子で突つこむ、それでも治らぬ時はその上を脱脂綿かガーゼで押へ治るのを待つのがいゝ。

洗浦の蕨狩 (上は牧羊場接待の羊汁に舌鼓を打つ團員)

都會は人間の墓場を實現する
公園都市の設置が必要

林學博士　本多靜六

『自然の造れるものは皆美しいが人工に依り破壞せらる』とルーソーは嘆いた。都會人口の増殖と人間欲望の發達は商工業の進歩を促し從つて都會生活者が多きを加へ都市集中は益々行はれて現代人は自然に遠ざかつて行く。然して都會は多數の人間が居住して空氣は混濁し樹木は繁らず臭氣に害されて淸新の香は求められずに病んで來る。都會は呪ふべき人間の墓場を實現する者で誠に遺憾である。此處に公園の必要が起り都人には新鮮なる空氣を與へるべく市中にすら多くの公園を設けなければならない。歐米諸國ではこの設備が大に進み公園道路を設けて大小の公園を點綴し町の中に公園があるのでなく公園の中に町があると云ふ感を抱かせられ所謂公園都市の現出である。北米では一都市に公園が三十五箇所四十もあつて何れも二十間道路が縱横に走つて迚も日本の及ぶ所でない。一々公園から公園を歩いても町家を見ないと云ふ程廣く立派なものである。さうして一人當り十三坪の公園を持つ事となり世界の學者の理想とする一人當り十八坪に比すれば未だ充分ではないが日本の一人當り〇・一八坪に較ぶれば天地の相違である歐米諸國でも公園都市計畫が非常に發達してゐる英の倫敦佛の巴里獨の伯林等も新しく改革された際は公園都市の設備が實によく行きとゞいてゐる更に公園都市から森林都市へと一歩を進めてゐる處もある。日本でもさうであるが外國でも郊外地に發達した田園都市は多く失敗に終り僅かに工場主が職工の爲に設けたもののみがどうやら面目を保つてゐる。政治の少數特權階級の手から民衆の手に移ると共に少數富豪の獨占に委せて居た庭園も漸次民衆の公園となりつゝある國立公園都市森林都市が發達して工場地も何れも皆公園となつて行く未だ之れ迄に至つてない郊外公園國立公園の時代にあるのはあまりに貧弱である、世界民衆に對する國家的奉仕から云つても公園の開放が必要であるから今後益々公園計畫の進歩を計らなければならない北米等では國立公園だけで我が四國の一倍半位あり其他洲市町村及び個人の公園が數多く設けられて居る。

女性と知識
ニキビの話
性慾にも交渉を持つ

二十一二歳位の青年でニキビに苦しんで居る者が多くあります。ニキビの原因に就て脂肪の多と云ふことは最も關係があるやうですが性慾的に幾分交渉を持つことは否まれません、扨てニキビが吹き出して顏中に小穴が出來て人前にも出られない方も澤山ありますが、それ等の手術は矢張り自宅では完全に行ふことが出來難いやうですから是非ニキビは發生當時には皮膚科專門の病院に紫光線療法をうけられた方がよく痕の方は美容專門の人に適當な顏面マッサーヂを長時日に亘つてお受けなさいませ

洗浦の蕨狩
各方面の歡待と樂しき一日の淸遊

本社主催洗浦蕨狩大會は既報の如く三日京元線洗浦で盛大に行はれた、三日朝は一點雲影なき好々の野遊日和である午前五時半頃から會員は續々として家族相伴ひ親しい友達同志が相誘ふて京城驛へ集ふて來る、京城婦人會の文彌館娘その他の紅裙連が十人餘を連ねて參加して

異彩を 放つて居る、豫定の同志會の人々も追々に集まつて來る六時三十分開札を開始して會員は貸切列車を聯結した四輛の車輛に分乘して定刻六時五十分列車は驛頭の騷ぎも賑しく洗浦へと向ふ途中龍山淸涼里よりの參加者を乘せ列車が議政府を過ぎる頃から愉快な同志會有志の歌謠賣りお茶賣りの物眞似は三輛の列車の會員の

大喝采 を博し之に續いて淸水福文彌外一名の唄木讃み賣り其他の顏狂な仕草は會員の無聊を慰め車輛に連結した食堂車では盛んにメートルを揚げる、愉快な數時間の後十一時頃列車が平康驛に着いたとき同地警察署長は一行歡迎の爲めに同驛より乘車一行と行を共にし歡迎の辭並に平康郡の歷史、耐寒地溫度、地圖等を記載した印刷物を配付された、同十一時三十分列車は遺憾なく洗浦驛に着いた驛長助役、總督府牧羊場職務主任等の出迎へを受けて一行は緑く新芽を吹き出したアカシヤの並木のある道を

牧羊場へ 向つた、同牧羊場では特に一行の爲めに牧舍の羊を放ち飼ひにし羊毛切剪の實況や、飼草栽培の實況其他倉庫の中にある各種農耕機械に一々說明書を附して庫外に展覽する際にし、一行は之れ等物珍しい見學をし係員の親切な說明を聽いた後零時半牧場の廣い野原の野外食堂に行き特に牧羊場の好意に依る羊汁の

御馳走 でお晝ひに舌を鳴らし、一時十分再び列車の人となり僅に五分餘で假停車場に到着、老ひたるも若きも、春草萌ひ咲き匂ふ野邊を約八丁爾風山の麓で枯れ薄を分けて蕨狩りになつた、小さい可愛い少年少女達も、後から草履を踏みしめて『此處にあつてよ』『あそこにも——』と十餘丁歩に渉る廣い小丘

野邊に 擴がつてゆく、洗浦としては近來にない絶好の日和で氣溫もずつと溫かく會員も非常に好都合であつた約一時間もすると會員は皆一樣に一握り以上の蕨を或は籠に風呂敷に滿たして悅びながら谷間に設けた大天幕に集まつて此處で少憩して午後四時假ホームに集まり同四時廿五分列車は再び京城へと向ふ洗浦驛で同地の人々に別れを告げ

京城驛 まで矢の樣に走る列車の中には歡聲さゞめき午後八時三十五分一行は無事京城驛着家族の出迎への中に今日の一日の歡びを語りながら歸宅した、此催しにつき京局、牧羊支場を始め洗浦の各位が深厚なる援助を賜つたことは厚く感謝に堪へぬ處である。

當日の福運者
金時計は藤井氏に

本社では往路の會員の無聊を慰むる爲め列車中で福引を催し珍奇な賞品と取換へたが當日の福運者は一等金側懷中時計讃松洞一二五藤井强氏であつた

長壽の法
百て結婚した英國の婦人

英國で或る共同墓地にある墓石を調べて見ると『千八百三十一年百八十一歳で死んだアンヌ、ダビット』と彫つてある此墓石によると此女は百十一歳のときに二十一歳の若い男と結婚したことが判つたさうである。英國で長生きをした人々の記錄を見ると百八十五歳で死んだピーター、トートン、百七十二歳のジョン、ロウイン、百五十四歳のトーマス、ダレム等がお頭である百五十二歳で死んだトーマス、パールと云ふ小男は千四百八十三年に生れてより或る工場の勞働者であつたが百二十歳の時には二度目の結婚をなし、其後十二年間は依然として働いてゐたが、其の年から段々目が見えなくなり百五十一歳の時に刑事被告となつて其裁判に立つたが莫大の處罰を受けて其翌年死んだが解剖の結果少しも老衰の形跡を認めなかつたと云ふ

自動車漫畫旅行 (八)
群山にて (多田生)

全州より裡里を經て群山への道は十三里道も善く、天氣も良いので非常な樂な日程であつた。夕方群山の港岸に出る此の旅で初めて海を見た然し海は泥色に濁つて風が荒れてゐる七八百噸級の汽船が二隻碇泊してゐる

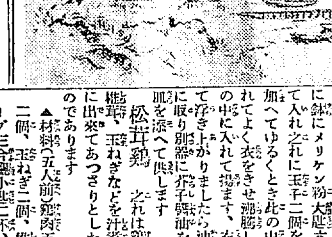

臺灣料理

燒鷄 普通に申します鷄の天ぷらなのでありますが、之れをからし醬油で燒きますと又一段の美味を添へます。

▲材料（五人前）鷄肉五十匁、メリケン粉大匙六杯、玉子二個、落花生油、醬油、芥子）

【調理法】鷄肉五十匁を求め成るべく肉纎維を短く幅三分、長さ一寸二三分、厚さ二分位に切つておき、別に鉢にメリケン粉大匙六杯を入れ之れに玉子二個を加へ水少々加へてゆるくとき此の中へ鷄肉を入れてよく衣をきせ沸騰した落花生油の中に入れて揚ます、衣の色が變つて浮き上がりましたら油を斷つて皿に取り別器に芥子醬油を添へ箸と小皿を添へて供します

松茸鷄 之れは鷄肉と筍、松茸、玉ねぎなどを汁煮にした風味に出來てあつさりとしたおいしいものであります

▲材料（五人前）鷄肉五十匁、筍二個、玉ねぎ二個、松茸五個、スープ三合鹽小匙二杯、醬油

【調理法】鷄肉五十匁を小さく切り筍二本は一寸位の纎に切り玉ねぎ二個は縱に纎に切り、松茸も洗つてゆで四つ位に切つておきます、鍋にスープ三合を煮立たした中に鹽小匙二杯、醬油一勺加へて味を調へ之れに鷄肉、筍、玉葱、松茸等何れも共に入れよく煮へたら、大皿にもり蓮華又は大匙を添へて供します

公設市場小賣値 (四日)

品名	數量	金額
花菊京	百匁	四五〇
蛤佃煮	同	三五〇
鮎佃煮	同	八〇〇

京日特撰 **靴** 品切中の處 新荷著

特徵　ボックス皮製平總ゴム底製にして特に底皮に木皮を使用したるに依り底換に際しゴム底との取換なり皮底との取換へなり自由にして他品に比し數倍の耐久力を有し體裁優美、堅牢無比なる特色を有す

東京内田特製(實用靴)
黑ボックス皮 編上靴 五圓
同 短靴 四圓五十錢
黑先エナメル付 編上靴 五圓五十錢
同 短靴 五圓
ボックスチョコレート色 短靴 五圓
送料一足 四十錢

御注文の際は(足袋の文數)(靴の文數)特に御明記御通知下さい

京城太平通　合資會社 京日代理部　電話本局長六〇〇九番 二七四八番　振替京城三〇〇番

鞄—靴—洋服

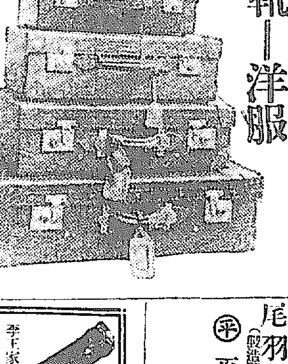

大田監獄調製學生服販賣開始
學生靴 特價販賣す御入用の方は御一報次第市内は店員拜趨可致遠方の御方には型錄送付可仕候
學生鞄
京釜線大田春日町一
製造販賣 朝鮮革具合資會社 長距離電話一七二番 振替京城九八〇七番

李王家御用 總督府御用
天然サイダー 天然炭酸水
忠北淸州 椒井の靈泉
製造元 京城南山町三 中原商會
發賣元 京城太平通 京日代理部

京 鯨 赤肉 尾羽 畝皮 專業問屋
尾羽毛 (假造罐詰販賣元)(鯨肉加工販詰 短册鮪切缶詰)下關市唐戸町
㊥ 平井成一商店

純麻リンネル地 夏季服地界の權威
御申越次第見本並特價表進呈
特價提供
東京市京橋區木挽町壹丁目 高島屋商店 電話京橋(長)二〇一五六 一八二三 二九三番

新着荷

DODGE BROTHERS MOTOR CAR

ダツヂブラザース

在庫豐富

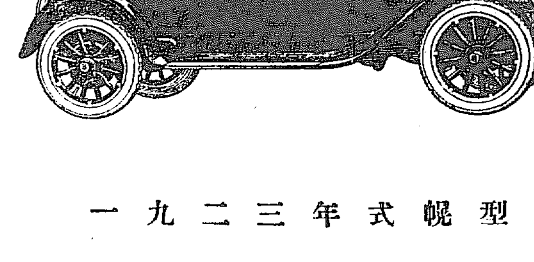

一九二三年式幌型

日本自動車株式會社京城支店

下山 慶松 朝比奈 岩川 田中 各博士實驗推獎

TUYOL 治淋新藥 ツヨール

殺菌力的確にして利尿の効顯著 且つ胃腸障害絶無なる優秀新藥

定價 五十粒 百粒 二百粒 原液廿五瓦 百瓦 四百五十瓦

臨床實驗報告贈呈

製造元 東京日本橋 株式會社ツヨール商會
發賣元 大阪東區伏見町三丁目 日本藥品洋行 振替大阪二一四一一六番

緑綬褒章御下賜 猪印 のみとり粉

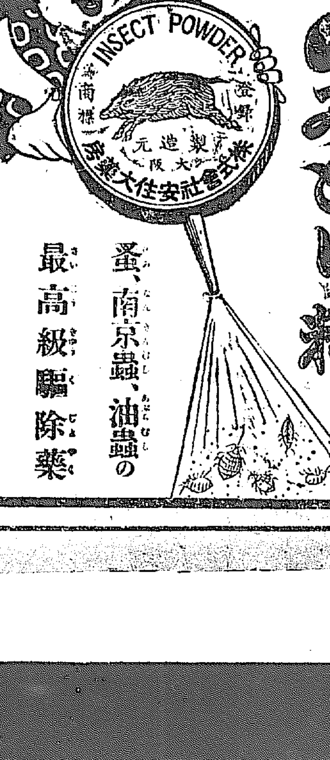

蚤、南京蟲、油蟲の最高級驅除藥

入超八千七十萬圓

【東京電話】大藏省發表五月中對外貿易は輸出一億一千四百三十四萬三千圓輸入二億百四十一萬三千圓にて差引八千七十萬圓の入超を示してゐる而して前年同期は一千七百六十三萬八千圓の入超であつて尚一月以降の累計は輸出六億三千九百十八萬二千圓輸入八億九千六百四十七萬四千圓差引二億九千二百四十九萬二千圓の入超である

鮮米輸移出見越

在米薄て農家の賣惜みか

昨年十一月より本年三月迄五ヶ月間の鮮米輸移出高は百八十八萬三千石にして之を前年度同期間に於ける百八十七萬二千石に對比すれば僅か一萬一千石の増加に過ぎない、而して消費方面如何と云ふに之については正確な統計はないが大正十年度の内地大不作の爲め内鮮共に消費節約の念旺なりし處昨年端境期には内地のみにて約七百二十七萬石と云ふ多額の持越米を殘し加ふるに未曾有の大豐作を謳歌せられたる爲め米價は暴落に次ぐに暴落を以てし遂に鮮米は十九圓臺に落ち内地米は二十三四圓の安値となり一般に供給を樂觀し不知不識の間に濫費をなし居れる事は想像に難からざる處にして最近に於ける産地よりの出廻り高の減少は單に之を農家の賣惜みによるものとは認め難く現に定期の關合に正米は漸次昂騰り（定期五月限の如き其發會値二十七圓二十五錢が納會値二十七圓八十錢にして其差額は五十五錢なる開きに過ぎざるに正米は定期發會當時の三月初め二十五圓五六十錢見當のものが昨今二十八圓以上となり二圓五十錢方昂騰して居る）來れる事何となく正米の底強き處窺はれ陰に在米薄を物語つて居るやうに思はれる、今日の狀態で推移せば四月より十二月迄に果して昨年の同期間に於ける如く百二十五萬石以上輸移出を爲し得るかは疑問である

內鮮貨物輸送趨勢

內地仕出し貨物減少の原因

內地朝鮮滿洲間の鐵道連絡輸送に於ける取扱貨物中大正三年より十一年迄のものを比較するに朝鮮より內地即ち省線へ向け發送せらるゝものは大正六、七、八年の黃金時代に比しては多少の減少は居れ共十年度に比較すれば十一年度は若干の増加を來し滿洲より同じく內地に仕向けらるゝ貨物も同樣順調なる發展の途を辿りつゝあるに對し內地より朝鮮へ仕向けられたるものが大正元年度の取扱數量よりも十一年度は尚減少し大正六、七、八年の好況時代に於ても尚內地に仕向けらるゝものに比して頗る少額なるものあり滿洲關係に於ては大正元年に比する時は十一年度は四倍の數量を示せるも尚十年度に比して激減せる事は朝鮮兩地と內地との關係上重大なる問題にして現在內地經濟界の窮狀に支配されつゝある兩地の關係より見て之が消長は直に其

經濟力の盛衰

に及ぼすものであると一部に於ては頗る憂慮されつゝあるが尚ほ之を仔細に研究する時は各線共に黃金時代以後激減に減少を來し殊に內地よりの仕向貨物の減少の如き或は經濟界の事情に左右されたるものにあらざるかと思はるゝ點あり即ち左記統計に依つて見るに朝鮮より內地（省線）への仕向貨物は元年度の一萬二千七百八十一噸に比し逐年增加し大正六年度に於ては十七萬六千餘噸更に八年度には十九萬九千餘噸と激增し一般財界の好況に順應して急激なる發達を來したるも九年より若干減じ十一年度には幾分恢復の機運に達せんとしつゝある狀況あり滿洲對內地關係も又略同樣の推移なるに對し內地仕出しのものが元來波瀾に富み殊に十一年に於て急激なる減少を來せる事は一面時代に於ける海運界の狀態が十年に於て漸く惡く更に十一年度に於て一層の窮境に陷りたると內地より仕出さるゝ貨物の大部分が大阪、神戶附近のもの多き爲め一纏めとして汽船に依つて適宜の港に陸揚げする方が運賃に於ても低廉なるものある等の手數に大部分を之等汽船に奪はれたるものにあらざるか更に一方鮮滿より仕出のものが之に比して非常の減少を來さゞるは主要貨物が穀物にある事と從來大豆貨物に乏しき關係上各地に附屬に稅節を爲す必要上已むなく汽船に依らずして省線に依るものある結果なるべしと兎も角も海運關係の汽船による運賃も相當にある由なれ共比較的低廉な運賃である朝鮮郵船及定期航路を有せざる一種の風帆船の發展に因る鮮鐵の打擊は近年一層增加されつゝあるが如し因に元年以降の各線取扱貨物數は

連帶輸送貨物安東驛は朝鮮鐵道編入計算汽船連帶は含まず

年次	朝鮮より內地へ（噸）	滿洲より內地へ（噸）
元年	一二、七八一	二
二年	二四、七〇七	三二
三年	三九、七五九	六八九
四年	六二、九四〇	一九四
五年	一二八、五四九	二三、六六一
六年	一七六、八三六	二九、五四一
七年	一四四、七七六	一五、一八一
八年	一九九、四七八	二二、三七〇
九年	八八、〇二五	二二、九〇九
十年	三九、六三四	二二、一〇五
十一年	五二、八一四	二二、九八八

年次	內地より朝鮮へ（噸）	內地より滿洲へ（噸）
元年	四八、四七九	四八
二年	五八、八二四	五、〇一二
三年	五五、一〇六	一一、四〇一
四年	五五、六六七	一二、九二九
五年	五九、三三七	二五、五七三
六年	七七、五二四	二六、五八二
七年	七四、七五七	一九、〇〇四
八年	八四、二七九	三〇、四九一
九年	五七、六九〇	一五、七〇二
十年	五八、三一六	三三、一〇〇
十一年	四七、八六七	一六、九九四

橫濱生糸仲買 同盟休業

【橫濱電話】過日來風說傳はりたる橫濱生糸取引所は休日明の四日朝から所員同盟休業を斷行して取引に迫る處あり遂に市場開市する事を能はざらしめたが市場開市せざれば一大問題とて幹部は力を盡し居る因は四日の現物の氣配は百六十八番甲九十錢乙六番が太物を買ふ模樣であつたが相場は依然弱合みである

別報

橫濱取引所の仲買人は四日朝突然ストライキを爲し一人も場に顏を見せぬので前場の立會を開始する能はず取引所當事者は狼狽して密かに出場方を勸誘して居るが一人も出て來ない原因は取引所の重役に對する不信任らしい（橫濱電報）

橫濱生絲相場

六月二日　人氣稍々落着き氣味和先口へ商談あれとも耳新しきものなく活氣なき成行なり信州武州格二、〇九〇圓底商談の成行なり

紡績操短と 增產傾向

【大阪電報】紡績聯合會加盟會社は五月十五日から申合せの如く操短を實施してゐるが其結果を聞くと却て時間短縮の爲め職工の缺勤が尠く且つ氣候の關係も手傳へて能率が躍り寧ろ增産の傾向を示して來た模樣である目下業者は之が對策につき研究中である、今期の紡績業は不況を極めた爲め各會社の成績は何れも面白からず東洋紡績の如きは既報の如く前期に比し五分減の二割五分大日本紡績も五分減の二割五分に內定した趣で鐘紡が果して七割配當を維持するか否かは下期の成績如何を考へ決定するだらう故今より豫想は出來ぬが或は六割配當とするのではなからうかと云ふ

繭相場

本府入電左の如し

六月三日　慶北大邱に於て生繭十貫に付高値一一〇圓安値一〇五圓見當にて約八十貫の取引ありたり

繭出廻增加

京畿道では四日午後一時より主なる製糸業者及び要業者二十名を集め入札を行つたが競賣に附した繭は主に安城產で又昔は極少量である、此他に三千石の出廻りがあつたが二千五百石は郡山製糸所五百石は東大門外の朝鮮製糸所で買ひ入れた、此外地方で消費さるゝ數量は未だ不明である、昨年の出廻りが六千石で本年が七千石と千石の增加であつた事から推測すれば總數量に於て千五百石の增收即ち一萬一千石位であらうと

手形交換增加

京城手形交換所に於ける前週中手形交換高は枚數二萬五千六百三十一枚金額一千百八十萬四千四百八十一圓にして之を前々週交換高に對比すれば枚數に於て三千七百六十三枚金額に於て二百四十萬五千二百九十四圓の增加を示せるが前週は月末決濟期たる關係上增加せしものである

雜記帳

▲鮮內に於ける各銀行の今期業績は概して良好と云へぬやうだがさりとて減配する程不成績では無いらしい▲尤も鮮銀は之を二分減配した關係上前期に比し二分減の六分だらうとの觀測もあるが是も無論確定した譯で無い▲其他の地方銀行は殖銀は別として一般に緊縮方針を執つてゐるので以上の好成績は望まれぬらしいが先づ前期と同樣の配當は可能であらう▲鮮人經營銀行に對しては觀測を下す者もあるが何れも取引者に對し中々手堅くやつてゐる

株式（四日）

現株中値出來値

名稱		前場 今週物	前場 來週中	後場 今週中	後場 來週中
京取	寄引	[illegible]	[illegible]	[illegible]	[illegible]
仁取	寄引	一〇八・〇〇	……	一〇八・〇〇	……
同新	寄引	三九・〇〇	……	三九・〇〇	……
鮮銀	寄引	九二・〇〇	……	九二・〇〇	……
同新	寄引	三一・四〇	……	三一・四〇	……
殖銀	寄引	[illegible]	……	[illegible]	……
同新	寄引	三一・八〇	……	三一・八〇	……
京電	寄引	……	三一・四〇	三一・四〇	……
商銀	寄引	四三・八〇	……	四三・八〇	……
同新	寄引	三一・五〇	……	三一・五〇	……
漢銀	寄引	四〇・五〇	……	四〇・五〇	……
同新	寄引	一〇・〇〇	……	一〇・〇〇	……
朝鐵	寄引	四〇・〇〇	……	四〇・〇〇	……
東拓	寄引	二五・五〇	……	二五・五〇	……
同新	寄引	二四・八〇	……	二四・八〇	……
鮮土	寄引	三六・五〇	……	三六・五〇	……
朝紡	寄引	三三・五〇	……	三三・五〇	……

短期取引

銘柄	寄付	大引	高値	安値
大新	七七・〇七	七六・五〇	七七・〇七	七六・三〇
仁取	一〇八・〇〇	……	一〇八・〇〇	……
安取	一七・八〇	一七・四〇	一七・八〇	一七・二〇

大阪株式

銘柄	四日前場寄付	三日後場大引
大株	一〇〇、〇〇	一〇〇、一〇
同新	七八、五〇	七七、八〇
郵船	一〇三、六〇	一〇三、二〇
同新	……	……
商船	……	……
同新	……	……
鐘紡	三〇一、四〇	三〇一、九〇
同新	二八三、〇〇	二八三、四〇
東紡	一一三、〇〇	一二〇、〇〇
日棉	一一五、〇〇	一一三、五〇
株大	新場大引 九九、七〇	後場寄付 九九、九〇

銘柄	寄付	大引
同新	七七、八〇	七七、六〇
郵船	……	一〇三、〇〇
同新	……	……
商船	……	……
同新	……	……
鐘紡	三〇二、一〇	三〇二、五〇
同新	二八三、〇〇	二八三、〇〇
東紡	二二九、八〇	二二九、二〇
日棉	一一五、六〇	一一五、〇〇

大阪短期取引

○四日前場

銘柄	寄	大引
大新	七七、二〇	七六、三〇
鐘新	二九〇、一〇	二八九、四〇
天取	……	……

○二日後場

銘柄	寄	大引
大新	七六、七〇	七六、四〇
鐘新	二九〇、六〇	二八九、六〇
天取	……	……

安東株式

	寄付	大引
○二日後場 安取先當	……、……	……、……
○四日前場 安取先限	一七、八〇	一七、八〇

鎭平銀

	寄付	大引
○二日後場 當限	……、……	……、……
先限	……、……	……、……
○四日前場 當限	一二、四七	一二、一四
先限	一二、五〇	一二、一四

前場 ▲京取慘落

一昨前場から後場にかけて新田の京取肩代り說が著しく市人を脅威して大阪ソッチ退けの暴落振りを示し昨日曜中も新田の肩代り說から某鮮人有力者の投出し說等で一齊に一段安を氣構へられ週々昨後場を以て投物一巡とし下値は淺しと見る向もなかつたでもないが今朝は大阪大新が七圓二十錢と同調を示し某鮮人へ下押しを入れたのと鮮人某有力者の京取投出說が事實となつて現れ各店から賣注いだので京取は遂に四圓ドタの新安値に叩き込まれ其他は仁取親の小高かつた外何れも招伴安を演じ商勢頗る不味に大引した即ち京取は今週二圓七十錢安仁取親は四十錢高大新は一圓十錢安、安取は四十錢安仁新は五十錢安、間物の內雜株は寶銀保合電興保合現信保合朝信二十錢高殷信保合安取十七圓六十錢と大引した

取引物件
一有價證券
一米
一綿糸、綿布
一毛麥 麻袋 皮粉

奉天
株式會社滿洲取引所

▲後場下澁る

前場慘落の氣配後場は大阪變らざるも林一派の賣物絕へずして京取は三圓臺に追込まれ其他は不氣乘保合に大引した週間物は今週四十三圓八十錢と六十錢安の新安值に始めしも跡買方の手控へに歩み値出來ず大引七十錢と押し七十錢安來週は今週と同事の四十三圓八十錢に寄り付七十錢と押し八九十錢を採み八十錢と打止め七十錢安其他は京電五十八圓ドタ現信今週三圓九十錢、來週三圓五十錢と新安值に大引した

京取益々險惡

京取は今朝林某來の投退きに折柄の大阪安を添へて安値は四圓ドタ迄叩かれ反撥の力もなくして無氣力に大引した林の投退きに就ては同氏の相場觀が從來の強氣から一轉して弱氣となつた結果で京取としては目下の所堅實なる買方に乏しく之れを極力維持した所で反撥は絕望であるとの見解から現在の買玉を投げ出して從來受株したものと今前場に受けた分とを加へた四千から現物を賣いで實地に賣浴せ買ふた損を賣つて埋めんとする方針だと云ふ之が事實とすれば現在無力な買方に於ては倒底之れを消化する事は至難であると觀られ人氣は益々惡化の一方である殊に今朝の投物は買方の頭株から見て大部分が林某來と觀られたが金融詰りは依然數値下りの上に追證等も徵せられて買方は益々窮地に陷る譯であるから必然的に氣が持てなくなり一般的の投物を誘致するから目先買支へは愚か相場は更に一段安を告げ昨年の最安値四十二圓四十錢維持は困難で有力仕手が買手を封じられて居る關係上或は三十圓臺に慘落するかも觀られて居た

新田の牽制說

京取が益々險惡となりつゝあるも仕手枯れの現在は新田の天下であるから其新田が安値から買向つてゞも來れば相場は相當の位置に戾るものと見られて居る併し一說に依ると今回林某來の相場觀一轉に就ては背後に有力なる後援者があると云はれて居り一部の觀測に依れば林は新田と結び林から新田に現株を供給する城とする鮮人筋と新田とが三角同盟を條件として或程度の安値迄は林並川崎の鮮人筋が相當の利喰を見る迄は安値と雖も買手を振らない事になつて居ると傳へられる眞僞は分らぬが新田と林との肩代り說と後場對照する時は或は是等連中に氣脈が通じて居らぬとも思へぬ節がある從つて賣派の唱ふる三十圓臺が或は實現せぬとも限らぬと觀測する向もあつた

京取安の程度

京取は前場慘落後場小康を呈したが氣配は益々惡く賣派は三十六圓を唱へて居るが今前場及後場を殆んど林一派の手口のみで一二の投げを見た外はまだ一般的の投物が出た模樣はなく氣配の惡い割に底脆い觀合ではなく外は素人筋では三十六圓の位に崩れるが今後の崩落は一派の遣り繰りが那邊まで及ぶか及新規買が何日の位現はれて來るかゞ問題で四十三圓所の地方からの注文は今朝の安値で一時見送りとなつたものが少くないと云ふから安値が尚一段安に逃れば之等の買物も再起し來るべく賣派も調子に乘つては賣れぬから相場は期待される程は安くならず案外の所から戾るかも知れないとも觀られて居る其一面に於ては提供株の益々增加する點から見て一派の連中も手に及ばず大手筋も弗々先限に乘替へて居るものも勘くないので事實上戰上此邊で賣る外買方が崩れても來ず提灯を付けて其邊で頭を押へて居るは見屆けたる手を弛めて保合はしめるか少しは戻すのではないかとも後場の足取りに依つてゝ觀られて居るが四十圓の安値に持つて行くの融詰りの點から今一度は四十圓臺を割るかも見られる

京取買方追證

京取株は前場の暴落に依り證據金半額以上の値下りとなりたる爲め買方は前場立會中追證を即納せしめられた

○桑野仲買店
仁川府海岸町三丁目
電話長三九番

筭定

仁取百八圓、仁新三十九圓、安取十八圓、大新七十七圓

日步

仁取五十錢、仁新二十錢、朝紡五錢、中新四五錢、拓新十五錢、大新五十五錢、鮮新一錢

出來高

▲甲部六千二百二十枚▲乙部百枚▲前場合計八千二百四十枚▲後場計一萬三千二百六十枚

▲後場手振

▲京取（今週）賣方中村、吉岡、定岡、坂田、川崎、買方中村▲新田、田中、有田、吉見、十枚▲（來週）方坂田、中村、吉見、市川、川岐、買方新田、岡、出來高六百枚

玉井氏內地視察

京取市場係り玉井芳太郎氏は內地五大取引市場視察の爲め二週間の旅程を以て今四日午後七時十分發列車にて內地に出張した

米況（四日）

仁川期米

前場更に沸騰

休日前場阪地の高移りに三十圓の大關門を突破し十九錢と手堅く打止め人氣は今朝は大阪寄附三十六圓三十八錢と三十七丁高を入れたる爲め氣又復沸騰して立會へは當二十八圓四十五錢中二十九圓二十錢先三十一圓四十錢と二十一丁高に寄付

▲第二節　當限中二十五錢始めにて二十錢と押し二錢と持合ひしか後三十三錢と下寄せしが押目は買氣旺盛へ更に四十九錢と吹き上げ買方の目先手詰めに四十錢と押し三錢とつ二十錢と押し先四十錢

▲第三節　當出來ず中三十錢より小口の引物に二十八錢と押し先四十錢より四十三錢を手堅く採合ふて引

▲第四節　當出來ず中三十錢より二十五錢先四十錢に始め六錢と締りしも跡買氣薄く三四錢の持合ひに引

▲第五節　當出來ず中二十八錢を持合ひ先四十五錢と始めたる後先大阪に十四錢の高移りを入れ九錢と締り八錢引

▲第六節　當出來ず大阪九節三十七錢の安移りに中二十六錢先四十八錢より四錢と押し五錢と大引せり

先限の今後

當中兩限の賣方主力は先限に弗々預け的賣物を殺し一方の買方主力は反對に先限を買進んとする形勢であるが某玄人筋の之れに對する見解によると新甫早々の事とて未だ双方共に先限には腰深く乘出し居る模樣はないが然し當中の賣方が手持米の全部を渡切つて了ふ方針だとすると買方としても本天災期の八限に一線を延長して牽引するのは當を得た策でないから買ひが出るのは已むを得ぬ次第である亦一方の買方としても一いくら腹の底は強くても當中に何萬石と云ふ現米を受取らねばならぬとすると先限に傾斜いで萬一の危險を逃れる方針を執るのか至當である故に當中の意地喧嘩が旨く解決すれば兎に角現狀の儘で兩者が押し通すとすれは自然先限は仕手の一變を來して變態的の商內振りを見るやも知れないと

豊乘替へ賣

豊を中心として中限に三萬餘石の賣建を有せる弱氣一派は日曜前日より今前場に亘り弗々中限を前れ退き先限に賣線を延長して賣浴せ居る模樣である

受手は誰れか

一昨八萬餘石の大取組となりし中限は新甫八限の發會と同時に小口筋は申に及ばず大手筋も弗々先限に乘替へを急ぎ來れる結果として今前場の取組は六萬餘石に減少したが來る七日の臨時增證納入日迄には今一段の減少は免かれながら然し買方として は値段の居處が退くに退かれぬ事情もあれば極力買玉を維持するであらうから買方としては利乘りの關係上手詰め急ぎの向が多い兎に角目下買方の主力は㊁の一萬四千八百石㊅の一萬二千三百石㋕の二萬七千石に㊅の五千石等で何れの手口が受米する事に對抗して何れの手口か受米する事となるか共に今後の見物である

在米と內容

仁川穀物協會の調査に係る今四日迄の當地在米高は合格品十九萬五千三百八十八石の內地摺玄米七萬四千九百六十叺粗四萬三千二百七十叺十五叺地摺玄米一百四十一叺に對照すれば其差を玄米は一百四十一石を減少し叺は幾分增加を示して居るが今右八萬叺前後となるが而かも之等の大部分は各精米筋が先高見越しに思惑せる物のみならず糀の四萬俵を玄米に換算して合計四萬石內外は各精米筋の手持米となる譯である

賣買差引錢

	買方		賣方
㊀	一七〇〇	㊃	三八〇〇
㊁	四〇〇〇	㊂	一三〇〇〇
㊅	三六〇〇〇	九夕	一二〇〇〇
	七〇〇〇〇	㊁	一〇〇〇〇
	一〇〇〇〇	金字	四〇〇〇
	六一〇〇〇〇	九大	一〇〇〇〇

後場依然強硬

▲第一節　當出來ず中二十九圓二十錢始めにて三十九錢寄付九錢と締り先三十錢と三十三錢と打止めた

▲第二節　當出來ず中三十錢より三十錢引公定三十三錢先五十錢と締り三十錢引

▲第三節　當出來ず中三十二錢の寄止め先五十九錢より六十錢と持上げ五十三錢と押し五錢引

▲第四節　當出來ず中二十九錢より三十錢引公定二十七錢先五十三錢四十九錢と押し五十三錢と返して引

▲第五節　當出來ず中二十五錢より八錢引公定二十七錢先五十錢より四十九錢と弛み五十三錢と返し一錢引

株式會社仁川米豆取引所仲買
㊐仲買店
電話長七六三番
電略（マス）又（ヘ）

米界餘聞

なつたら押したと賈場も押せいので居る連中が意外の底かれ共賈勢上押に十圓臺かも何れにしても恐ろしいなる▲買方もこう妙な喧嘩になりそうな銀行である賈方主力が反對に買ふて御座るなど何だが仕手の餘振れを見ると常中の買方主力と餘りいい氣持ちはしないが然し云ふ弱氣も辛い事であらうが一方の強氣とはしても折角之れまで強氣の先限を買ふて行かねばならぬと云ふ手腕で押し通して買いに七分の附を有する天災期を目前に控へながら常中の買玉の爲めに宗旨を替へれはならぬと云ふのは非常に理も其以上に辛い處があらう▲又た日計運としても其の辛い處を利用して買つたり買ふたり雙方に提灯を點けて踏ぐら皆樂を極め込むなら幾分宛の小使は買へて行く譯であるが主力筋の間に先から先へかう意地が重つて行つては場面がさらつかないから蹂躪り物にならぬとは之れも少々辛からう

正米現物

地廻精米筋は連日の高歩調に弗々煽り買場を失へる向もあり玆弗々錫口の買望みあるも定期高と各地正米の高移りに手持筋意氣込み強く今朝は四等二十八圓五十錢處迄進みある模樣なるも賣人は九圓撥みを唱へ手放さず地摺玄米は敵良都二十五十錢見當を唱へ居るも双方値段不折合ひの模樣なり

京城穀物

仁川米豆取引所仲買人
坂倉仲買店
電話六五〇番
……有價證券現物賣買……

仁川正米

定期高を受けて益人氣強く九十三等二十九圓二十錢四等二十八圓五十六錢地摺玄米二十七圓叺八錢六厘より五厘見當なるも貨物薄の姿なり尚ほ大豆は龍山物二十一圓長端二十圓五十錢白川二十圓十錢見當を唱へられつゝあり

延

六月中限二八、九六　九六
四▲六月中限二九、五八　九、四
▲七月末限三〇、一七　二二、二五
出來高　七百五十石

釜山正米

香地期米の高移りに移出口及精米筋の買氣を進め今朝は一等五六十錢

群山正米

延　六月末限二十九圓五十二錢より五十錢七月中限二十九圓九十錢より八十錢七月末限三十圓二十七錢より二十六錢出來高五千石

大豆　正米高の影響にて本品も又た氣配高まり十四圓五十錢にて若干の取引行はれたり

大邱正米

當現物二十九圓六月中限二十八圓六十五錢六月末限二十八圓十八錢七月中限二十九圓二十五錢七月末限二十九圓六十八錢出來高三萬二千三百石

大豆　六月中限二十八圓九十錢六月末限二十九圓二十錢七月中限二十九圓十五錢七月末限三十圓七十五錢より七十二錢出來高一萬八千石

東京期米

○四日前場先限	寄付	四日後場
先	三六、五九	三六、九五
二節	三六、六四	三六、九八
三節	三六、八〇	三六、九八
四節	三六、九九	三六、九九
五節	三六、九九	三七、〇〇
六節	三六、九三	三七、〇〇

大阪期米

○四日前場		四日後場
當寄	三三、三〇	三三、五九
中寄	三三、四五	三三、六〇
止め	三五、一一	三五、二四
先寄	三五、一一	三五、二五
二節	三六、三八	三六、二五
三節	三六、三四	三六、四五
四節	三六、三六	三六、四六

兵庫期米

○四日前場		四日後場
先寄	三六、二五	三六、二〇
二節	三六、三八	三六、四五
三節	三六、三四	三六、四五
四節	三六、三六	三六、四五
五節	三六、三九	三六、四六
六節	三六、四〇	三六、四五
七節	三六、四〇	三六、四七
八節	三六、三七	……
九節	三六、三四	……
十節	……	……

下關期米

○四日前場		四日後場
寄付	三五、七六	三六、〇一
止め	三五、八九	三六、一一

桑名期米

○四日前場	寄付	止め	寄付	止め
當限	……	……	……	……
中限	……	……	……	……
先限	三五、六九	三五、六四	……	……

○四日	前場	後場
寄付	三六、〇八	三六、二六
止め	三六、二八	三六、三三

大阪三品

○四日前場寄付		前場大引
六月限	二五三、二〇	二五三、一〇
七月限	二五三、二〇	二五三、一〇
八月限	二五四、〇〇	二五三、七〇
九月限	二五四、二〇	二五三、七〇
十月限	二五四、七〇	二五三、七〇
十一月限	二五四、七〇	二五三、八〇
十二月限	二五五、〇〇	二五三、九〇
○四日後場寄付		後場大引
六月限	二五三、二〇	二五一、五〇
七月限	二五三、七〇	二五二、二〇
八月限	二五四、二〇	二五三、〇〇
九月限	二五四、七〇	二五三、〇〇
十月限	二五四、七〇	二五三、〇〇
十一月限	二五五、〇〇	二五四、二〇
十二月限	二五五、七〇	二五四、四〇

平民宰相の二種 原貢氏歸朝

兩親の內一方だけが亡くなつたので忌服、服喪をすませて…

運動界 麻田洞捷つ

…見せたが結局敗北となり…鼻柱を見事にヒシ折られたが近く復讐戰を挑むべく猛練習をし…

廣告

資本金五十萬圓
十五圓で金もうけ
●金儲けの第一は薬の取次販賣に限る●弊店は勿論各商店の副業に適す●官吏會社員の內職にもよろし●藥劑師でなくとも差支なし●十五圓で十八種廿五圓なら廿五種の有名賣藥の販賣が出來る●已に全國に二千七百餘戸の特約店あり成績非常によろし●特約店は一町村一名に限る●ハガキにて申込あれ●詳細案內書送呈す
東京牛込宮久町六〇
日本製藥株式會社

野球靴五圓也フトボール靴六圓半
白靴三圓半特製五圓也女靴六圓也
一ヶ年保險付ボックス皮製ゴム底靴
短靴三圓半 編上四圓也
軍用ボックス皮 耐久底金付
短靴四圓半 編上五圓半
送料六十錢 文數記入事
代金引替は必ず一圓前納非は發送せず
東京神田淡路町
合名會社 柴田靴問屋
振替四七六五
電神二八六七
古靴やボール紙入粗品は販賣せず

資本金 貳千萬圓
本店 大阪高麗橋
頭取 安田善五郎
副頭取 小川爲次郎
株式會社 百三十銀行京城支店
支店長 影山省二
電話長本局五八番・一一九四番
振替貯金京城一一〇三番
爲替取組先內地各方面並に朝鮮滿洲等樞要の地に有之候
銀行一般の業務御便利に取扱申候

親切 藥 勉强
釜山辨天町
藤田藥鋪
電話長一八一番

京城府旭町二丁目（電話本局六九二番病院用）（同三六九四番院長用）
內科
小兒科
院長 醫學士 小林千壽
入院隨意（普通病室）（隔離病室）
小林病院

京城永樂町二丁目
入院隨意
酒井婦人病院
電話一八〇三番
酒井一郎

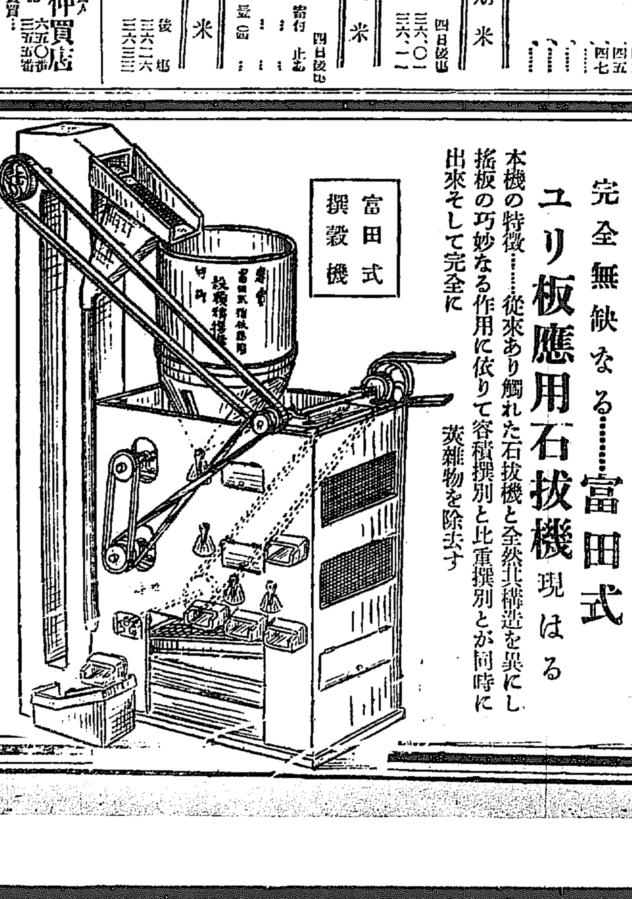

◎撰穀界の大革命!!!
△三十年來苦心の結晶
完全無缺なる……富田式
ユリ板應用石拔機現はる
本機の特徴……從來あり觸れた石拔機と全然其構造を異にし搖板の巧妙なる作用に依りて容積撰別と比重撰別とが同時に出來そして完全に莢雜物を除去す
△精撰能力……十時間で優に百五十石以上を撰別し得
△價格……六台連續一組 金一千四百圓也
富田式搖板應用穀類精撰機製造發賣元
大阪市西區三軒家上之町一二三（三泉市場）
富田兄弟商會
電話櫻川（長）一一四〇番・一六〇番
振替口座大阪六〇五二番
電略號（トミ）又（ト）

通俗太閤記

第百三十八回

松林伯知講演
加藤由太郎速記

三人は『畏（かしこま）いた、行儀能の社稷を着けて此處へ出でたのは、木下の家來の中でも身分のある者だ、夫れが斯くまでは先生を敬ふ、實に先生の勢ひは盛大なもの』伊『シテ先生には如何遊ばされましたるか』彌『イヤ只今主人藤吉郎お目通りをいたす筈でございます、何しろモウ先生は各々がお出であるのを一日千秋の思ひでお待ち兼ねでございます』三人は餘り大切にされるので煙りに卷かれて了つた、處へシーツといふ衣摺れの音、三人さては何人が出でるのであるかと樣子を窺つて居るスルと傍らの襖地に白鷺を描いたる襖を左右へサツと開いた。三人此樣子を見ると木下藤吉郎は瓜の中に唐花の定紋附いたる衣服を着用なし、七九の桐の定紋附いたる上下を着け、獵師鼻柵の木下藤吉郎鍛作りの小刀を帶し傍らに恭しく侍る五人程附添つて居る、三人樂は思はず藤吉郎の此樣子を見て形を正す、藤吉郎は跡へ退つて兩手を仕へ藤『是はく稲葉伊豫守殿、安藤伊賀守殿、氏家常陸介殿に渡らせらるるか、先生には態々御出でをお待ち兼でございます、拙者こと木下藤吉郎、以來お見知り置かれまするやう、又今日は態々のお運び御苦勞千萬に存じます』伊『イヤ是れは、木下氏でござるか、此度先生當城へ滯在、而かと御心配下しおかれる由、我等よりお禮をいたす、此後とも何分宜しく願ひたい、シテ木下氏、先生には如何なされたな』藤『左樣、今朝俄に清洲城よりお召しのお使ひ已む事を得ず、先生は清洲へ御登城にございます』伊『ハア左樣で……清洲の御提

御前へ……』互に顏を見合せて暫らく考へて居たが藤『エ、夫に就きまして、先生よりお三方へ斯樣な手紙をお差図でございます、御一讀の上清洲までお運びを御足勞ながら願ひたい』藤吉郎が懷中から取出した竹中兩治の書面を押開いて見ると急に信長公お召に依つて清洲城へ罷り出る御足勞ながら三人早速に清洲城へ參られるやう必ず共御疑念はなさるなと云ふ簡面だ三人更に其意が分らない『清洲まで我々が行くことは出來ん』と互に顏見合して猶豫をして居る、藤吉郎が藤『先生は各々方が清洲へお出でになれば何か妙なる策を施すとのこと御猶豫あつては却て御詫びをお助けなすつたが宜しからうと存じます、藤吉郎御案内を仕ります』三人樂は考へた、先生の良策が手違ひとなると行けない先生の差られた手紙と云ひ今また藤吉郎の口上と云ひハハア何か是は竹中家に取つて良策を案ずる心算かしら、藤吉郎の傍らに居て弓矢の深淺を探ると云ふことは悪に角、先生が清洲までお出でになり、信長に近付き如何なる良策を計るか、御名策があるかも知れない、器量の優れた人のすることは器量の乏しい者には分らない三人樂とても愚な人ではないのだが併し竹中の腹の中に如何なる策があるか見えない、其處で藤吉郎に案内されて尾州の清洲へ往くことになつた、洲股城より清洲までは十里に足らん道、路次の關門も嚴しく、三人樂を取囲んで傍らから此の三人樂の見えないやうにいたしたのは藤吉郎の透さない所、三人は忍んで行くのだ、清洲城へ來ると藤吉郎は中の口へ通り木下藤吉郎登城の由を觸れ込んだ、早速大廣間へ三人を連れて參り、藤『各々は暫時お控へ下し置かれるやう』藤吉郎は三人を一間へ待たして置いて何處へか出て行く、其處へ茶菓が出て來て、充分のお手當三人樂は待てども／＼藤吉郎が見えない、何うしたであらうと思ふ處へ、サツ／＼と衣の摺鏘きの音。

名物東京 松の實 トキワ謹製 明治屋 發賣元

京城旭町一丁目 すつぽん御料理 ちま里 電話本局二六四〇番

流寒風熱に一番よくきく 漢方ピラミドン 販賣店各地藥店にあり 京城府龍山元町二ノ八八 本舖 林藥房

義太夫界

岩井と龍糸

末世話の岩井と龍糸の悶着は未だ解決せぬさうだが何んでも其後、一度龍糸が突してから龍糸が歸つた時岩井を楽め部屋に戻つたが『師匠、何うも濟みませんでした』と一度詫びたのを龍糸が蟲の居き所が惡かつたのか『濟みませんぢや無い、それで稽古が濟まるか』とか何んとか再び手酷しくキメ付けたので岩井が赫となり開き直つたとの話、一度詫びたものなら龍糸も勘辨してやればよいのに又た蒸り返したとは宜しくない、尤も或連中の噂では吉彌君が並み以上に心付けをしたのが利いて岩井が例の手で『大切千本の維木の段吉彌』と書いた大きな貼紙を床の間に掛けたとかで不愉快に思つてゐた連中もありこの問題には態と見ぬ振りをして掲はらなかつたので騒ぎが大きくなつたらしい、併し一旦詫びたものなら龍糸も水に流して了へばアンな騒ぎにはならなかつたのだ、又兜君等の怒つてゐる迦り土佐治連の幹事が早く仲裁しなかつたのは是れも手落ちだと云ふ者もある、兎に角兜君等は岩井に謝罪させた上是れかり一切使はぬと云ふ寸法だと云ふ噂だがソウ都合よく岩井が詫に行くか何うか、茲當分見物だ巴龍君曰く『何うも義太夫界の喧嘩は子供の爭ひと同樣だアハヽ』

將棋新手合（二）

於東京市日本橋區蠣殻町一ノ一 將棋所

香落番 ▲六段 宮松關三郎（東京） △五段 金子金五郎（東京）

（圖は前號指了迄の局面）

△持駒 金子氏 ナシ

△五六銀 ▲五三銀 △四五歩 ▲同歩 △同銀 ▲四四歩 △五六銀 ▲九四歩 △九六歩 ▲六四歩 △六八銀 ▲七四歩 △四八飛 ▲三三角 △三六歩 ▲六三金

（以下次號）

六月六日（舊曆四月廿二日）

▲五黄 ▲暦無し ▲水曜 ▲庚戌 ▲先勝 ▲執 ▲参宿

▼五黄▲ 動き迷ひの生ずる日外に出て損内に守つて安全南と西が吉
▼六白▲ 目上の人に從つて存外の福運を授かる日五黄大吉坤と艮が吉
▼七赤▲ 日出度い事の續く日思ひ切つて進んで待人來る坤と艮が吉
▼八白▲ 何事も内輪に行つて利いては概ね損を招く南と西乾が吉
▼九紫▲ 順調の日ではあるが調子に乘り過ぎると損する巽と艮が吉
▼一白▲ 求職談談論内其他大概は骨折り損に終る日乾と西が吉
▼二黒▲ 至つて幸運の日正しい事に努めて徐々大利有と乾と西が吉
▼三碧▲ 外見はよくても内實は苦しい欺され易い日北と南と巽が吉
▼四緑▲ 矢鱈に進むと意外な失敗を招く強抱が第一北と南と東が吉

關釜連絡船

釜山發 午前九時四十分 午後七時三十分 午後十時
五日 朝昌慶丸 夕新羅丸 夜景福丸
六日 朝高麗丸 夕高麗丸 夜景福丸
七日 朝昌慶丸 夕新羅丸 夜徳壽丸

百圓進呈

痳病藥主藥は治療熱こし梅毒藥主藥は驅梅内服藥こし驅藥界上最有効こ確定し歐米醫科大學帝國醫科大學病院等にて實揚試驗せる高貴平なる事を保證する若し前述の證言に違へる事を發見せる時は分析料百圓進呈す 圍あらゆる治療をなすも効なき患者は一度來談あれ

りんびやう ばいどく
りん病 ばい毒

請合藥 別八の特四円半三円 別四円特三円並二円

關西發賣元 大阪市南區三休橋北詰 有田ドラッグ 電話船場一六一四番 二三四四番
關東發賣元 東京日本橋區通四丁目 有田ドラッグ 電話本局三三八四番 一〇七七番

請合藥に付き他の薬店に販賣を許さす

有田ドラッグ朝鮮及支那滿洲專賣所所在地

朝鮮 京城南大門外 同黄金町電車通 同鐘路四 龍山練兵町 木浦榮町 鎭南浦三和町 咸興本町二 太田春日町一 全州高砂町 釜山辨天町 元山本町二 仁川宮町二 馬山都町一 羅南生駒町 新義州常盤町 群山東榮町 平壤郵便本局前 大邱弓町 晋州大安洞 甘浦、港 慶南統營面 光州本町 兼二浦本町

滿州 安東縣四番通 大連岩代町 沙河口京町 奉天松島町 四平街北四條路 撫順高砂町 長春東一條通 哈爾賓傳家甸

支那 營口永世街 北京前門外 上海瑞福路 關東大平路 漢口日本租界 天津北旭街 青島新市場通 濟南普利門外

にせドラッグあり有田ドラッグ 有田ドラッグと記して製を賣る

內科、小兒科 仁川仲町 高木醫院 電話七一九番

金より大事な 續ひみつ袋 入

若い男女は必ず知つて置かねばならぬ事でありながら人に聞くこともはづかしい思ひつ〔た〕時ソツトかくして見れば誰にも本當を知らるゝ入れ〔て〕かくし付わかるわ新形二冊二百六十頁も〔御〕前金九拾五錢送付の方へ急送す。◆今回注文者三百名限り特價金はハガキで略號「ミツ」送れあれ代金引替は金若三拾錢で

樂しみ美人進呈 紙一組 東京神田區裏猿樂町 廣業堂 振替東京四二三七五

賞金屆製作御所 各時計御商 發賣創立明治二十八年 京城黄金町二丁目 喜多金光堂 電話一〇一五番 振替京城七〇八武番

內科 胃腸病 京城本町一丁目 石川醫院 電話【三五九〇番 三五九〇番】

客室清楚にして閑靜、眺望絶佳にして待遇親切叮嚀開業御披露の爲め當分の内特に大勉强可仕候間何卒御引立の程偏に御願申上候

平壤南町十四番地（裁判所前） 御旅館 青々館 電話六三四番 館主 三根長七

痔疾專門 入院隨意 京城久枝肛門病院 京城明治町二ノ三三 電話本局二〇三番病院用 三三一番宅用

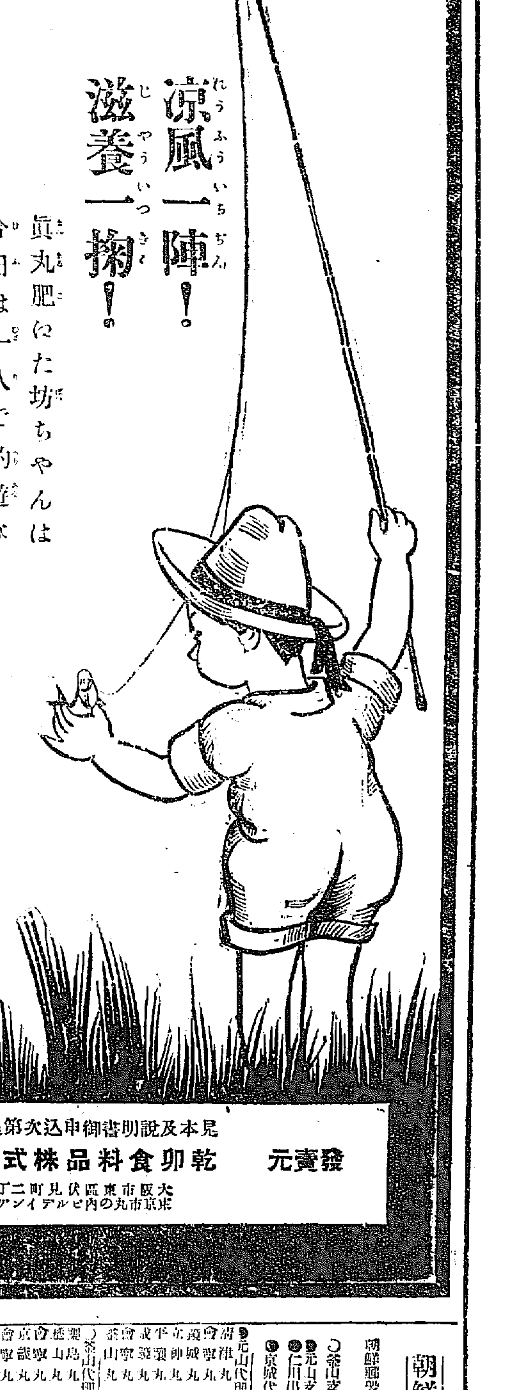

凉風一陣！ 滋養一掬！

眞丸肥ねた坊ちやんは今日は一人で釣遊び上げた釣竿うれしさや

カルシウムを含むサラくとした粉末純乳

ラクトーゲン

湯にとけば卽座に望みのお乳となる

各地食料品店及藥店にあり

見本及說明書御申込次第進呈す

發賣元 乾卵食料品株式會社

大阪市東區伏見町二丁目
東京市丸の內ビルデイング內

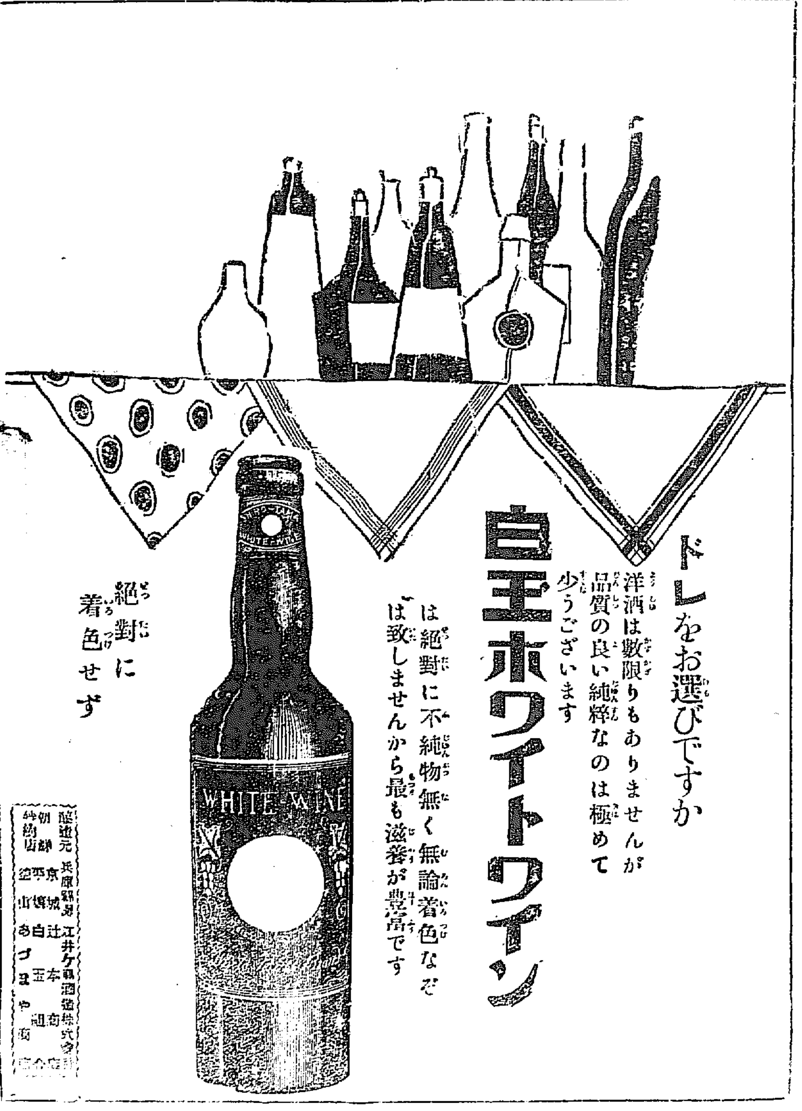

ドレをお選びですか

洋酒は數限りもありませんが品質の良い純粹なのは極めて少うございます

白玉ホワイトワイン

は絶對に不純物無く無論着色など
は致しませんから最も滋養が豊富です

絶對に着色せず

醸造元 兵庫縣灘 江井ケ嶋酒造株式會社
朝鮮一手販賣 京城 辻本商店
特約店 平壤 白玉組
釜山 あづまや商店

朝鮮郵船定期

朝鮮郵船株式會社 本局電話 二三三番 二三一番
○釜山支店 佐藤町 電四六二番
○元山支店 海岸通 電四六四番
○仁川出張所 海岸町 電一〇二番 三五一番
○京城代理店 蓬莱町 電日本通二一七〇番

○元山代理店 吉田運輸會社
清津丸 六月七日 大阪行
會寧丸 六月十日 下關行
京城丸 六月八日 江原道行
鏡城丸 六月八日 敦賀行
平壤丸 六月七日 元山浦鹽行
咸鏡丸 六月九日 清津行
會寧丸 六月十日 雄基行
釜山丸 六月十一日 浦鹽行

○釜山代理店 大池商會部
鄕島丸 六月十六日 横濱行
慶山丸 六月八日 大阪行
會寧丸 六月十三日 下關行
京畿丸 六月十二日 新義州行
會寧丸 六月八日 北鮮行
釜山丸 六月十日 浦鹽行
金海丸 六月十日 鬱陵島行
昌城丸 六月八日 江原道行
昌原丸 六月九日 濟州島行

○木浦代理店 福田商會合名會社
槇島丸 六月十五日 横濱行
新山丸 六月六日 大阪行
濟州丸 五月七日 釜山行
宗信丸 六月六日 濟州島行
全州丸 六月十一日 多島海行
金羅丸 六月六日 仁川行
新義丸 六月六日 新義州行

○仁川取扱店 堀回漕部
瀬島丸 六月十日 横濱行
新義州丸 六月十二日 大阪行
新義州丸 六月十二日 新義州行
全州丸 六月十日 木浦行
巨濟丸 六月十日 濟州行
忠德丸 六月八日 鎭南浦行
江原丸 六月八日 青島芝罘大連行
忠清丸 六月七日 安東大連行

大阪商船出帆

○大阪行（經由木浦釜山） 仁川出帆 月 日午後三時出
○大連行 日 月 日午後三時出
○大阪行 月 日午後 時出
○元山出帆
○大連出帆
○上海、福州行（經由基隆） 月 日 午前 時出
○神戶、大阪行 月 日午後四時出帆

內地各港出帆主要航路

大阪商船株式會社仁川支店 電話七〇一番・三〇五五

京城 內國通運會社支店 電話二〇〇番
仁川 京城通り廣瀨 電話二六番
仁川本町 淺田組 電話三八四番

三菱商事 仁川出入

三瓶山丸 六月十八日 六月十四日 入港出港
長浦丸 六月十六日 入港
長浦丸 六月十二日 六月十三日 入港出港

三菱株式會社船舶部 仁川代理店 浦崎商店回漕部 仁川本町四丁目 電話長一〇八番

蛟龍丸 六月十九日、廿二日、廿五日、廿八日 仁川發

朝鮮汽船組合代理店 仁玄洋社 電話六六一番

支那內外債整理で價格騰進する

東拓支店長會議

京畿道期米硬化